

EDITAL DE CHAMAMENTO PÚBLICO Nº 011/2023

O MUNICÍPIO DE BATURITÉ, através da SECRETARIA DO DESENVOLVIMENTO URBANO E INFRAESTRUTURA, torna público para conhecimento dos interessados, que está procedendo ao CHAMAMENTO PÚBLICO Nº 011/2023, para fins de verificação de empresas interessadas em receber, em DOAÇÃO, imóvel devidamente delimitado, localizado no Polo Industrial, na localidade de Sanharão, no Município de Baturité/CE, para os fins e termos que este edital especifica, nos moldes estipulados pela Lei Municipal nº 2.088 de 24 de novembro de 2021, e demais dispositivos aplicáveis.

OBJETO: CHAMAMENTO PÚBLICO para fins de verificação de empresas interessadas em receber, em doação/concessão, imóvel devidamente delimitado, localizado no Polo Industrial, na localidade de Sanharão, no Município de Baturité/CE, para os fins e termos que este edital especifica, nos moldes estipulados pela Lei Municipal nº 2.088 de 24 de novembro de 2021, e demais dispositivos aplicáveis., com fundamentação legal na Lei Federal Nº. 8.666 de 21 de junho de 1993 e suas alterações posteriores, e demais legislações pertinentes e as condições e especificações estabelecidas

1. DA FINALIDADE

1.1 — Doação/concessão de imóveis destinados a empresas que estejam interessadas na instalação de indústria e/ou comércio na localidade de Sanharão, de acordo com a Lei nº 2.088/2021 e Plano de Implantação, ou em outra localidade do território municipal.

1.2 — A doação/concessão visa incentivar a instalação de empresas no município, mediante determinadas condições, com o objetivo de aumentar e oferta de empregos, diretos e indiretos, assim como aumentar a arrecadação de tributos municipais.

2. DOS IMÓVEIS DISPONÍVEIS PARA DOAÇÃO/CONCESSÃO

2.1 - Os imóveis a serem cedidos, nos termos deste edital e da legislação aplicável, são os constantes no Anexo III ou imóvel indicado pela empresa interessada.

2.1.1 — As empresas poderão manifestar interesse em imóvel e em condições e/ou localidades diversas das constantes neste edital, caso em que a manifestação será colocada em nova consulta pública.

2.2- O local onde serão instaladas as indústrias e/ou comércio está localizada em área que atualmente não é dotada de infraestrutura urbana, ou seja, pavimentação asfáltica, guilhotina, sarjeta, rede de energia elétrica, rede de telefonia, águas pluviais, coleta de lixo, água potável, dentre outros.

3. DAS CONDIÇÕES

3.1 — As empresas interessadas em receber o imóvel em Doação/concessão, deverão preencher, cumulativamente, os seguintes requisitos:

3.1.1 — REGULARIDADE FISCAL E TRABALHISTA

- Prova de inscrição no Cadastro Nacional de Pessoas Jurídicas (CNPJ);
- Prova de regularidade para com a Fazenda Federal, Estadual e Municipal do domicílio ou sede da empresa;
- Prova de regularidade relativa ao Fundo de Garantia por Tempo de Serviço (FGTS), demonstrando situação regular no cumprimento dos encargos sociais instituídos por lei
- Prova de inexistência de débitos inadimplidos perante a Justiça do Trabalho;

3.1.2 — Estar inscrito e regular junto à fazenda pública do município ou assinar termo de compromisso de constituição de filial, ou transferência de sede para o município de Baturité, CE.

3.1.3 — Apresentação do projeto de construção da sede da empresa junto a Prefeitura Municipal de Baturité, no prazo de 60 (sessenta) dias, contados de documento a ser assinado, constando as condições da Doação/concessão;

3.1.4 — As empresas instaladas no distrito industrial deverão pagar pela infraestrutura de pavimentação asfáltica, guia, sarjeta, rede de energia elétrica, rede de telefonia, águas pluviais, água potável, dentre outros, na via de acesso onde será instalada, compreendendo a extensão da testada do imóvel recebido, conforme projeto aprovado pela Administração municipal, observada as normas técnicas do setor, e se submeterão ao pagamento de taxa condominial para custeio de serviços nas áreas comuns do empreendimento, a ser administrado pela BATURITÉ ATIVOS S/A.

3.2 — Apresentar declaração de visita técnica, conforme Anexo II deste edital.

4. DO PRAZO

4.1- O prazo para início das atividades industriais e/ou comerciais propostas é de 24 meses, ou pelo prazo apresentado pela interessada, devidamente justificado.

4.2- O descumprimento do prazo de implantação do projeto enseja em revogação do imóvel doado/concedido, respeitada eventual garantia de primeiro grau concedida à instituição financeira financiadora do empreendimento.

4.2.1- No caso de revogação do imóvel, os investimentos realizados serão ressarcidos quando da doação do imóvel para outros empreendimentos, pela utilização do imóvel pela administração municipal ou caso o imóvel seja leilado considerando exclusivamente o valor de avaliação das benfeitorias realizadas.

5. DAS INSCRIÇÕES DE INTERESSADOS

5.1 — Os interessados deverão entregar o protocolo de intenção, conforme modelo em Anexo, devidamente preenchido junto à sede da Prefeitura Municipal de Baturité, na Sala da Comissão Permanente de Licitação, situada à **Travessa Cicero Segundo da Costa, s/nº, bairro Centro, em Baturité-Ce (Sec de Finanças), no horário de 08h às 12h**, Baturité, Estado do Ceará, até às 12h do dia 31 de outubro de 2023.

5.2 — Na ficha de inscrição deverá a instituição proponente elencar a qualificação da pessoa jurídica anexando obrigatoriamente:

l) a habilitação jurídica — a ser comprovada mediante a apresentação dos seguintes documentos:

a) Ato constitutivo, estatuto ou contrato social em vigor, acompanhado de todos os aditivos,



ou se for o caso do último aditivo consolidado, devidamente registrados em se tratando de sociedades comerciais, e, no caso de sociedades por ações, acompanhado de documentos de eleição de seus administradores.

- b) Registro comercial, no caso de empresa individual.
- c) Inscrição do ato constitutivo, no caso de sociedades civis acompanhadas de prova de diretoria em exercício.
- d) Decreto de autorização, em se tratando de empresa ou sociedade estrangeira em funcionamento no País, e ato de registro ou autorização para funcionamento expedido pelo órgão competente, quando a atividade assim o exigir;
- e) Cópia de documento oficial de identificação do titular, socio administrador ou representante legal da proponente.

II) a regularidade fiscal e trabalhista — a ser comprovada mediante a apresentação dos seguintes documentos:

- a) Prova de inscrição no Cadastro Nacional de Pessoas Jurídicas (CNPJ);
- b) Prova de inscrição no cadastro de contribuintes estadual ou municipal, conforme o caso, relativo ao domicílio ou sede da proponente, pertinente ao seu ramo de atividade e compatível com o objeto contratual;
- c) Prova de Regularidade relativa aos Tributos Federais e Dívida Ativa da União, inclusive contribuições sociais, com base na Portaria Conjunta RFB/PGFN nº 2.751, de 02/10/2014;
- d) Prova de Regularidade relativa à Fazenda Estadual do domicílio ou sede da proponente;
- e) Prova de Regularidade relativa à Fazenda Municipal do domicílio ou sede da proponente;
- f) Prova de Regularidade relativa ao Fundo de Garantia por Tempo de Serviço (FGTS); E) Prova de Inexistência de débitos inadimplidos perante a Justiça do Trabalho, mediante a apresentação de Certidão Negativa, nos termos do Título VII-A da Consolidação das Leis do Trabalho, aprovada pelo Decreto-Lei n. 5.452, de 1º de maio de 1943.

5.3 — Poderá a Administração exigir demais documentos cu a comprovação de outros requisitos, a seu inteiro critério, visando a adequação da doação de imóvel.

6. DOS PEDIDOS DE ESCLARECIMENTO E IMPUGNAÇÃO:

6.1 - Até o 5º dia após a publicação do aviso de chamamento, qualquer pessoa física ou jurídica, poderá solicitar esclarecimentos, providências ou impugnar o ato convocatório deste Chamamento mediante petição dirigida a CPL.

6.1.1. O protocolo do pedido se dará via correspondência ou de forma presencial na sede da Comissão Permanente de Licitação do Governo Municipal de Baturité/CE. **Travessa Cicero Segundo da Costa, s/nº, bairro Centro, em Baturité-Ce (Sec de Finanças), no horário de 08h às 12h**, em dias úteis, no horário das 08h às 12h, ou ainda por meio eletrônico através de pedido enviado e-mail: licitabaturite2023@gmail.com.

6.2. A CPL decidirá sobre a impugnação no prazo de até 03 (três) dias úteis, a contar do dia da solicitação.

6.3. Acolhida a impugnação contra este Edital, será designada nova data para O credenciamento, exceto quando, inquestionavelmente, a alteração não afetar a formulação das sol citações.

6.4. As respostas às impugnações e aos esclarecimentos solicitados serão disponibilizadas no flanelógrafo da Prefeitura de Baturité/CE, conforme disposto em Lei Municipal e no sítio

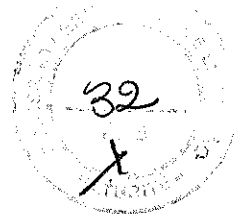

eletrônico do Tribunal de Contas de Estado do Ceará (TCE/CE):
<https://licitacoes.tce.ce.gov.br/>.

7. DOS CRITÉRIOS PARA SELEÇÃO E CLASSIFICAÇÃO DA EMPRESA

7.1— Quando da apresentação de proposta e dos documentos de habilitação, deverá a empresa interessada apresentar as seguintes exigências:

- a) Quantidade estimada de empregos diretos que serão ofertados pela empresa donatária, dentro do prazo de um ano, após o início das atividades de produção industrial e/ ou comercial. Para este quesito, será considerado 1 ponto por emprego direto;
- b) Previsão do faturamento anual do empreendimento no primeiro ano de pleno funcionamento e/ou produção. Para este quesito, será considerado 0,000001 ponto para cada R\$ 1,00 de faturamento previsto;
- b.1) O faturamento declarado nesta cláusula não poderá ser superior ao faturamento atual da proponente e seus acionistas.

7.2- A pontuação total do proponente será obtida pela soma dos pontos totalizados no critério definido nas alíneas "a" e "b", apurando-se a soma total.

7.3 - A classificação das propostas ofertadas pelos proponentes habilitados será efetuada em ordem decrescente dos totais de pontos obtidos, após apuração a soma total, sendo considerada vencedora a proposta com maior quantidade de pontos.

7.4 - Em caso de empate entre duas ou mais propostas, e após obedecido o disposto no parágrafo 2º do artigo 3º da Lei nº 8.666/93 e posteriores alterações, a classificação far-se-á por sorteio em ato público, para o qual todos os participantes serão convocados.

7.5 - Cada empresa participante do Chamamento Público a que se fará referência neste certame, deverá entregar a(s) proposta(s) devidamente identificada(s) com o(s) número(s) do(s) lote(s) e Quadra(s) na qual a mesma pretende concorrer.

7.6 - Cada empresa interessada deverá se habilitar para apenas 1 (um) lote, exceto se demonstrar por meio de estudos/documentos a real necessidade de utilização de mais de um lote.

8. DA ESCRITURAÇÃO DO IMÓVEL

8.1 - Uma vez julgada a proposta de doação/concessão, nos termos deste edital, esta será submetida à análise da Câmara Municipal de Baturité que aprovará ou rejeitará a proposta que autoriza a doação/concessão por meio de Lei Específica.

8.2 - Após a etapa de doação/concessão do imóvel, a Prefeitura Municipal de Baturité entregará à empresa beneficiada, mediante recibo, os documentos relativos à lavratura da escritura pública.

8.3 - A entrega da documentação deverá ocorrer em até 30 (trinta) dias.

8.4 - As despesas de Escrituração, Registro de Cartório de imóvel, bem como todas as taxas e emolumentos e demais tributos para a efetivação com devido registro e levantamento topográfico correrão por conta das empresas beneficiadas.

8.5 - A empresa beneficiada terá o prazo de 30 (trinta) dias, a contar do recebimento da documentação, para adotar as providências relativas à escrituração do imóvel, sob pena de revogação do ato de doação/concessão, em caso de descumprimento da obrigação no prazo assinalado.

8.6 - Antes do término do prazo acima previsto, desde que devidamente justificada pela empresa beneficiada, poderá ser solicitada a prorrogação com respectivo prazo, que será análise pelo setor competente.



8.7 - No caso de impossibilidade de disponibilização de documento, pela administração, necessário à escrituração do imóvel, a administração poderá realizar a cessão precária do imóvel à empresa vencedora do certame até a devida disponibilização dos documentos referidos no subitem 8.2.

9. DO VALOR A SER PAGO PELO USO DA ÁREA

9.1 — Por conta das suas características, a permissão do imóvel se dará de forma gratuita, à exceção do disposto no subitem 3.1.4.

10. DAS RESPONSABILIDADES DO DONATÁRIO

10.1 — A doação será condicionada ao cumprimento pela donataria, das seguintes condições:

10.1.1 — manter a empresa em atividade no período mínimo de 10 (dez) anos.

10.1.2 — Preparação do local e adequação à sua atividade, inclusive com a execução das obras necessárias para instalação da empresa.

10.1.3 — Manutenção das condições e dos requisitos exigidos para a assinatura do termo, escritura de doação/concessão.

10.1.4 — Assunção exclusiva dos riscos inerentes ao mercado;

10.1.5 — Responsabilização por quaisquer ônus, direitos ou obrigações vinculadas à legislação tributária, trabalhista, previdenciária ou securitária e decorrentes do exercício da presente doação/concessão, cujo cumprimento e responsabilidade recairão sob e sua inteira exclusividade.

10.1.6 — Início das atividades somente com a regularidade das obras, com apresentação dos documentos técnicos necessários e obtenção de termo de conclusão de obras e “habite-se” junto ao setor de obras municipais.

11. DAS DISPOSIÇÕES FINAIS

11.1 — Caso haja maior número de interessados do que lotes a serem doados/concessões, que cumpram os requisitos acima, o Município estipulará outros critérios de seleção, inclusive realização de procedimento licitatório, se necessário.

11.2 — Haverá a revogação da doação/concessão se a empresa não cumprir as condições constantes do presente edital, respeitadas as garantias de primeiro grau de instituições financeiras financiadoras do empreendimento.

11.3 — As obras de infraestrutura necessárias serão incorporadas ao loteamento.

11.4 — O presente chamamento público é divulgado para verificação prévia de interessados, sendo que a efetivação da doação/concessão fica condicionada ao preenchimento dos requisitos deste edital e à aprovação das doações/concessões por lei específica da Câmara Municipal de Baturité/CE.

11.5- Com o objetivo de dar ampla divulgação, é expedido o presente Edital, que será publicado no sítio oficial do Município, no Diário Oficial do Estado e em jornal de Grande Circulação.

Baturité/CE, 25 de setembro de 2023.

CICERO ANTÔNIO SOUSA BEZERRA

ORDENADOR DE DESPESAS DA UNIDADE GESTORA DA SECRETARIA DE
INFRAESTRUTURA E URBANISMO DA PREFEITURA MUNICIPAL DE BATURITÉ/CE

**ANEXO I –
MODELO DE FICHA DE INSCRIÇÃO DO EDITAL DE
CHAMAMENTO PÚBLICO Nº 011/2023**

QUALIFICAÇÃO DA PESSOA JURÍDICA

Razão Social/Denominação:

N.º Cartão do CNPJ:

N.º Inscrição Municipal:

Endereço:

Telefone:

Nome do Sócio/Administrador:

CPF:

RG:

Nacionalidade:

Estado civil:

Profissão:

Endereço:

Telefone:

Baturité/CE, ____ de _____ de 2023.

Assinatura do Socio/Administrador

ANEXO II –
MODELO DE DECLARAÇÃO VISITA TÉCNICA EDITAL DE
CHAMAMENTO PÚBLICO Nº 011/2023

_____ pessoa jurídica de direito privado, inscrita no CNPJ nº por intermédio de seu representante legal, o(a) senhor(a), portador(a) do CPF n..... RG.; DECLARA, para os devidos fins, ter pleno conhecimento da área do Polo Industrial, sua localização, bem como as possibilidades físicas operacionais para instalação do empreendimento.

_____, Ce _____ de _____ de 2023.

Assinatura do Sócio / Administrador





ANEXO III — LEI MUNICIPAL Nº 2.088, DE 24 DE NOVEMBRO DE 2021



LEI MUNICIPAL N. 2.088, DE 24 DE NOVEMBRO DE 2021.

Dispõe acerca da criação do Polo Industrial na localidade denominada Sanharão e dá outras providências.

O **PREFEITO MUNICIPAL DE BATURITÉ**, Estado do Ceará, no uso das atribuições que lhe confere a Lei, faço saber que a Câmara Municipal aprovou e eu sanciono a seguinte Lei:

Art. 1º. Fica criado o Polo Industrial, com sede na localidade do Sanharão compreendendo, conforme o Plano de Implantação anexo, os seguintes lotes com suas respectivas áreas:

Lote 01 (A = 31.000 m²); Lote 02 (A= 20.000 m²). Lote 03 (A= 20.000 m²);
Lote 04 (A= 20.000 m²); Lote 05 (A= 20.000 m²); Lote 06 (A= 15.000 m²);
Lote 07 (A= 26.000 m²); Lote 08 (A= 13.000 m²); Lote 09 (A= 3.000 m²);
Lote 10 (A= 2.600 m²); Lote 11 (A= 2.300 m²); Lote 12 (A= 3.000 m²);
Lote 13 (A= 3.200 m²); Lote 14 (A= 3.200 m²); Lote 15 (A= 2.400 m²);
Lote 16 (A= 2.500 m²); Lote 17 (A= 2.500 m²); Lote 18 (A= 3.100 m²);
Lote 19 (A= 3.300 m²); Lote 20 (A= 3.700 m²); Lote 21 (A= 2.800 m²);
Lote 22 (A= 4.300 m²); Lote 23 (A= 3.800 m²); ETA/ETE (A = 8.000 m²);
Estacionamento Caminhões (A = 8.000 m²); Estacionamento Carros (A = 4.300 m²); Edifícios Institucionais (A = 5.000 m²); Praça Institucional (A = 4.300 m²); e Praça (A = 15.300 m²).

Art. 2º. Para implementação do Polo Industrial de que trata esta Lei, o Poder Executivo Municipal cumprirá os compromissos assumidos através do Plano de Implantação constante em anexo e parte integrante da presente norma executando as obras e serviços nele previstos

Parágrafo único. O Município compromete-se a obter todos os licenciamentos e a cumprir as obrigações junto aos demais órgãos da administração pública, necessários à construção de distrito industrial.



Art. 3º. Esta Lei entra em vigor, na data de sua publicação, revogando-se as disposições em contrário.

PALÁCIO ENTRE-RIOS, Gabinete do Prefeito Municipal de Baturité, Ceará,
24 de novembro de 2021.

Héberli Freitas Reis Cavalcante Mota
Prefeito Municipal

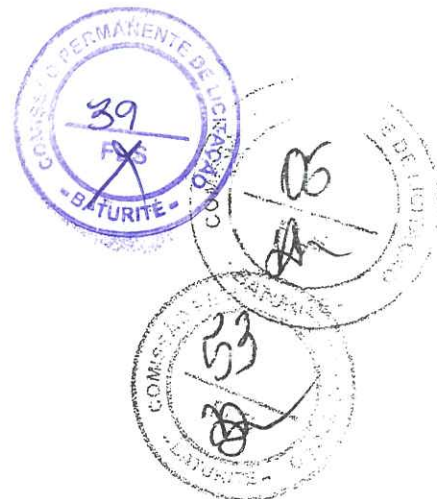

EDITAL DE PUBLICAÇÃO DAS LEIS

Nº 141/2021

O CHEFE DE GABINETE DA PREFEITURA MUNICIPAL DE BATURITÉ, no uso da competência conferida pela Portaria nº 291 de 09 de Julho de 2021 e em obediência ao Artigo 92 da Lei Orgânica do Município de Baturité. RESOLVE publicar nesta data, mediante afixação na sede da Prefeitura Municipal de Baturité situada na Praça da Matriz, S/N, Palácio Entre Rios, neste Município e de publicação no site www.baturite.ce.gov.br para divulgação da LEI Nº 2.088/2021, de 24 de NOVEMBRO de 2021.

PUBLIQUE-SE;

DIVULGUE-SE;

CUMPRA-SE.

PAÇO DA PREFEITURA MUNICIPAL DE BATURITÉ, aos 24 (vinte e quatro) dias do mês de Novembro de 2021.

João de Paula Barros Filho
Chefe de Gabinete

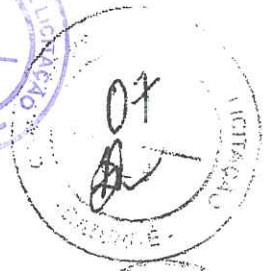

Material desapropriado - de acordo com a Lei Nº 1.962

[Handwritten signature]

[Faint handwritten text]

DATA
ESC
DEPARTAMENTO
01-05

[Handwritten mark]

))

07

08

09

10

11

12

[Handwritten signature]

13

De acordo com Edital Nº 1 062



[Handwritten mark]

03/09

DESEMPENHO
FSC
19/09

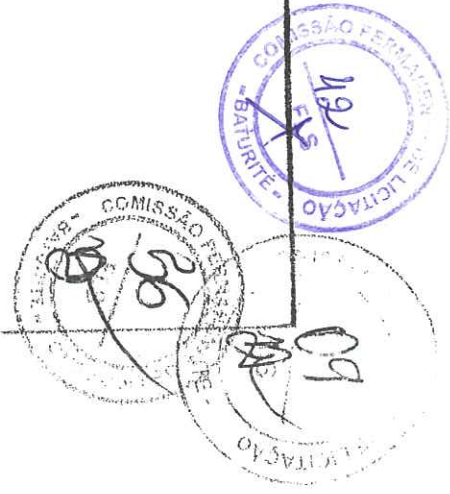
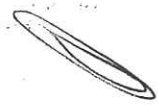

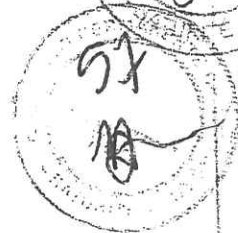

04.001

DEPARTAMENTO
Esc. 15000
10114

15000



05.05

PROPOSTA Nº 12500
ESC. DE ENFERMAGEM
UNIVERSIDADE FEDERAL DO RIO DE JANEIRO
ASSUNTO: ...
PROPOSTA Nº 12500
BARRALTE

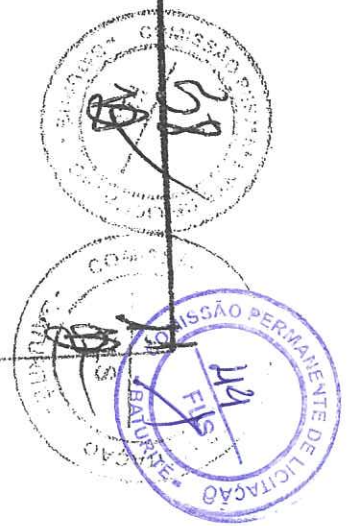
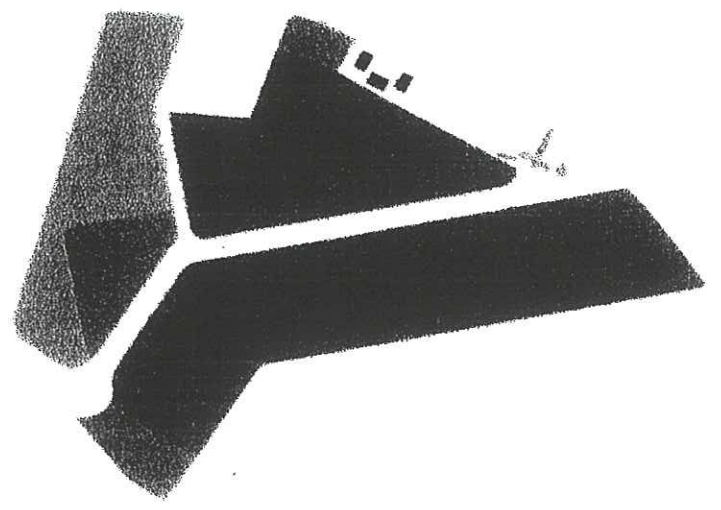



Anotação de Responsabilidade Técnica - ART
Lei nº 5.496, de 7 de dezembro de 1977

CREA-CE

ART 08RA / SERVIÇO
Nº CE20210690243

Conselho Regional de Engenharia e Agronomia do Ceará

SISTEMA 2021
7/12/2021 10:10:05

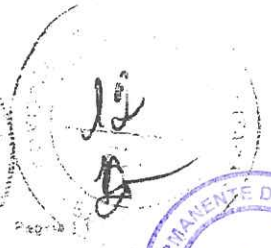

Responsável Técnico
RAFAEL LIMA MOREIRA BORGES
Engenheiro Civil

RTP: 066760104
E-MAIL: 267350E

Empresa Contratada: EFB EMPREITEIRA FONTOLVA BASTOS LTDA

RTP: 0066716854E

2. Dados do Contrato
Contrato nº: PREFEITURA MUNICIPAL DE BATURITÉ
PRAÇA DA MATRIZ
Objeto: OBRAS DE REFORMA DO PALACIO ENTRE RIOS
Cidade: BATURITÉ

Estado: CENTRO
UF: CE

CP: 04911-010 Baturité-CE
CEP: 04911-010
CEP: 02760006

Valor: R\$ 2165.020/21
Valor: R\$ 1.052.134,75

Assinado em: 21/05/2021
Tipo de Contratante: Pessoa Jurídica de Direito Público

Adm. Implantação: NENHUMA NÃO OPTANTE

3. Dados da Obra/Serviço
RODovia CE-053
Cidade: Baturité
UF: CE

Estado: JERIRANA
UF: CE

Data: 21/05/2021

Data de Emissão: 21/05/2021

Valor Estimado do Serviço: R\$ 1.052.134,75

Objeto: OBRAS DE REFORMA DO PALACIO ENTRE RIOS
Cidade: BATURITÉ

UF: CE

UF: CE

4. Assinatura Técnica

Assinado em: 21/05/2021
Assinado por: RAFAEL LIMA MOREIRA BORGES

5. Observações

ADAPTAÇÃO DO PROJETO BASEADO EM DECURSO PARA IMPLANTAÇÃO DO P. R. INDUSTRIAL DE BATURITÉ, NA ZONA URBANA DE BATURITÉ, CE

6. Declarações

7. Estado de Classe
NENHUMA NÃO OPTANTE

8. Assinaturas

Assinado em: 16 de Novembro de 2021
Assinado por: RAFAEL LIMA MOREIRA BORGES

RAFAEL LIMA MOREIRA BORGES - CRM 07.996.874-0

PREFEITURA MUNICIPAL DE BATURITÉ - CEP: 04911-010

9. Informações

Valor da ART: R\$ 28,78 | Registro em: 16/11/2021 | Valor do Imposto: R\$ 28,78 | Responsável Técnico: 02166760104



CREA-CE

Handwritten signature and scribbles at the bottom of the page.

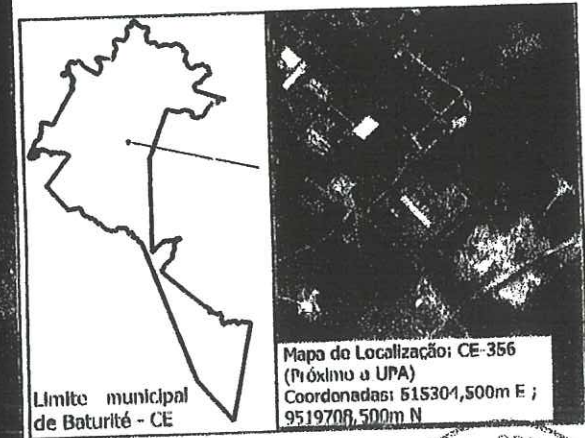
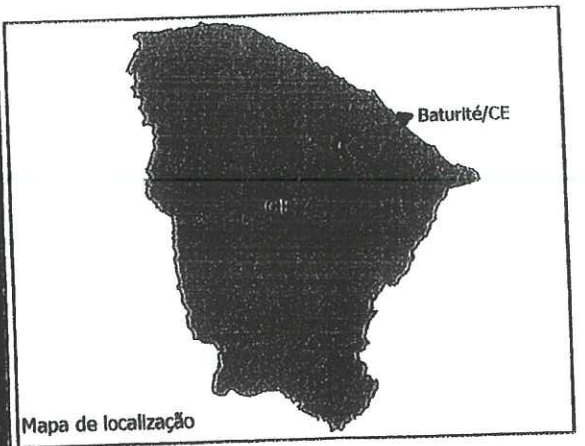
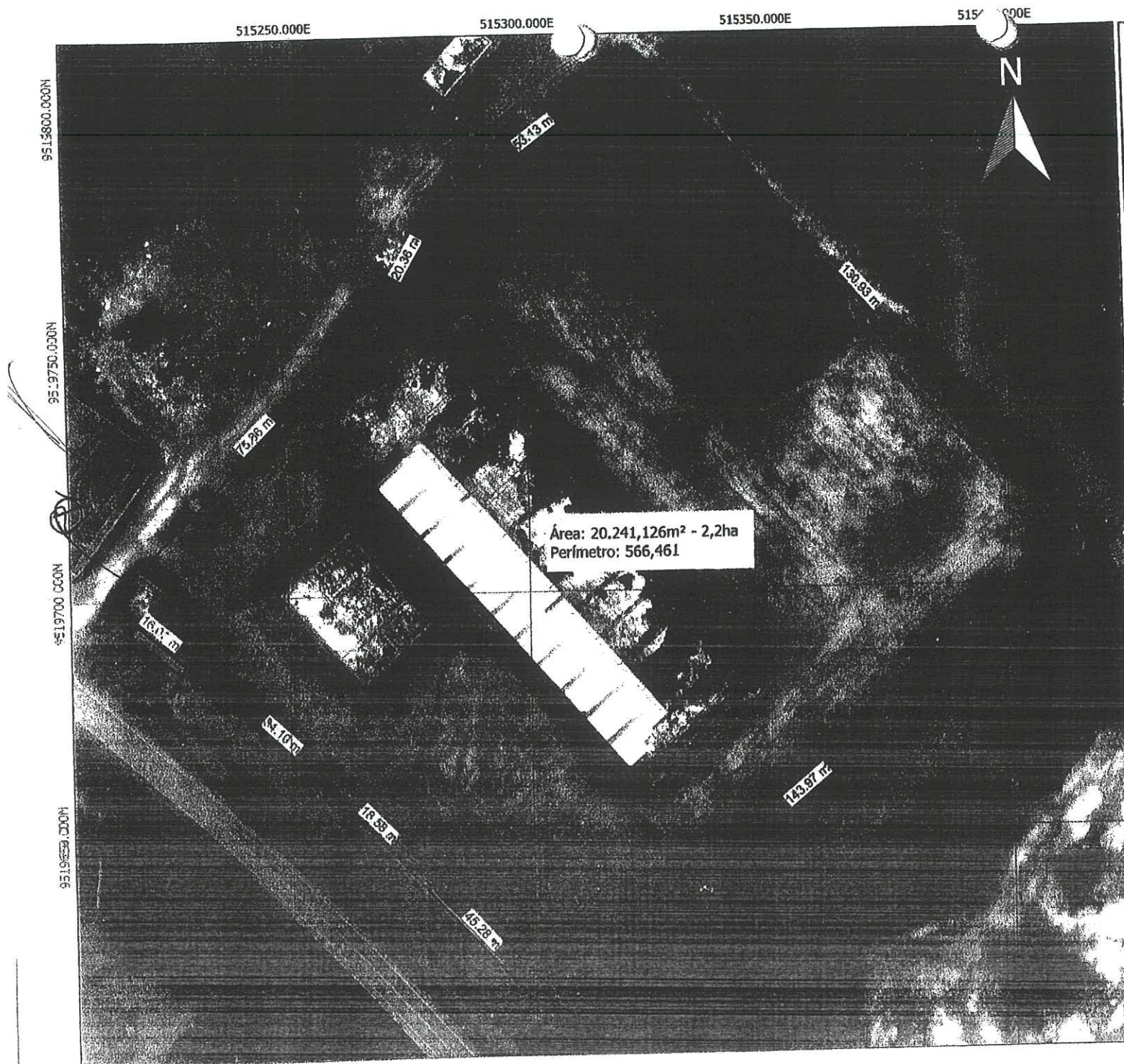

LEGENDA

- Rodovia
- Lote galpão



Prefeitura Municipal de Baturité		
Projeto: Prefeitura de Baturité		
Conteúdo: Topografia Georreferenciada		
Responsável Técnico:		
Desenho:		Data: 26/07/2022
Escala: 1:750	SIRGAS 2000/ UTM ZONE 24S	Prancha: 01/01

MEMORIAL DESCRITIVO

Este memorial tem como objetivo apresentar o Georreferenciamento poligonal do imóvel existente.

DADOS DO TERRENO

Propriedade: Imóvel Rural

Formato do Imóvel: Irregular

Endereço: CE - 356 (Próximo a UPA), município de Baturité/CE

Local: Baturité - CE

Comarca: Baturité

UF: CE

Área Total do Lote: 20.241,126m²

Perímetro: 566,461m

Escala Desenho: 1/750

Relatório de Georreferenciamento
Elaborado por
ARP Georreferenciamento, OAB/CE nº 11.000/0

DESCRIÇÃO DOS LIMITES DO TERRENO REQUERIDO

Inicia-se a descrição deste perímetro no vértice 1, de coordenadas N 9.516.611,629m e E 515.303,093m; deste, segue confrontando ao Sul (frente), com a Rodovia CE - 356, com os seguintes azimutes e distâncias: 3° 7' 25" 31,59" e 45,265m até o vértice 2, de coordenadas N 9.519.644,962m e E 515.272,469m; deste, segue confrontando ao Sul (frente), com Rodovia CE - 356, com os seguintes azimutes e distâncias: 315° 46' 14,00" e 18,575m até o vértice 3, de coordenadas N 9.519.658,272m e E 515.259,513m; deste, segue confrontando ao Sul (frente), com Rodovia CE-356, com os seguintes azimutes e distâncias: 312° 53' 58,66" e 34,087 m até o vértice 4, de coordenadas N 9.519.681,475m e E 515.234,542m; deste, segue confrontando ao Sul (frente), com Rodovia CE-356, com os seguintes azimutes e distâncias: 309° 41' 56,65" e 8,114 m até o vértice 5, de coordenadas N 9.519.686,658 e E 515.228,300; deste segue confrontando ao Sul (frente), com Rodovia CE-356, com os seguintes azimutes e distâncias: 310° 44' 50,91" e 16,065 m até o vértice 6, de coordenadas N 9.519.697,144 e E 515.216,129; deste segue confrontando ao Sul (frente) com Rodovia CE-356, com os seguintes azimutes e distâncias: 329° 12' 21,98" e 3,836 até o vértice 7, de



coordenadas N 9.519.700,439 e E 515.214,165; deste segue confrontando ao Oeste (Lado esquerdo) com Rua SDO, com os seguintes azimutes e distâncias: 42°24'4,16" e 7,417m até o vértice 8, de coordenadas N 9.519.705,916 e E 515.219,167; deste segue confrontando ao Oeste (Lado esquerdo) com Rua SDC, com os seguintes azimutes e distâncias: 44°46'16,04" e 75,834m até o vértice 9, vértice de coordenadas N 9.519.759,752 e E 515.272,575; deste segue confrontando com Rua SDO, com os seguintes azimutes e distâncias: 30°20'35,7" e 20,353m, com os seguintes azimutes e distâncias: 53°3'38,79" e 53,109m até o vértice 10, de coordenadas N 9.519.777,317 e E 515.282,857; deste segue confrontando a Oeste (Lado Esquerdo) com Rua SDC, com os seguintes azimutes e distâncias: 53°3'38,79" e 53,109m até o vértice 11, de coordenadas N 9.519.809,234 e E 515.325,305; deste segue confrontando ao Norte (fundos) com terreno (a quem de direito), com os seguintes azimutes e distâncias: 138°6'35,18" e 130,878m até o vértice 12, de coordenadas N 9.519.711,865 e E 515.412,693; deste segue confrontando ao Norte (fundos) com terreno (a quem de direito), com os seguintes azimutes e distâncias: 158°16'01" e 4,649m até o vértice 13, de coordenadas N 9.519.707,486 e E 515.414,414; deste segue confrontando ao Leste (Lado direito) com terreno (a quem de direito), com os seguintes azimutes e distâncias: 186°2'51,67" e 4,149m até o vértice 14, de coordenadas N 9.519.703,360 e E 515.413,977; deste segue confrontando ao Leste (Lado direito) com terreno (a quem de direito), com os seguintes azimutes e distâncias: 230°23'59,32" e 143,909m até o vértice 1, ponto inicial da descrição deste perímetro.

Todas as coordenadas aqui descritas estão georeferenciadas ao Sistema Geodésico Brasileiro, a partir de coordenadas N m e E m, e encontram-se representadas no Sistema U T M, referenciadas ao Meridiano Central nº 39°00', fuso -24, tendo como datum o SIRGAS2000. Todos os azimutes e distâncias, área e perímetro foram calculados no plano de projeção U T M.

OBSERVAÇÕES

A planta anexa é parte integrante deste memorial descritivo.

A identificação dos vértices do imóvel e dos confrontantes foi realizada por

aerofotogrametria e levantamento topográfico.

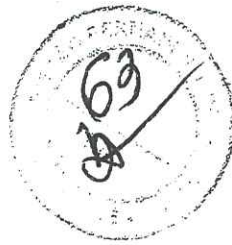

COMISSÃO PERMANENTE DE LICITAÇÃO
DE BATERIA DE BATERIA DE BATERIA

A handwritten signature or mark consisting of a large, stylized letter 'P' or similar shape.

A handwritten signature or mark consisting of a stylized letter 'S' or similar shape.