



ESPECIFICAÇÕES TÉCNICAS

OBRA: REFORMA GERAL NA ESCOLA EDUARDO TAVEIRA

UIRAPURU - BATURITÉ/CE

[Handwritten signatures]

[Handwritten signature]

[Handwritten signature]

PLANILHA ORÇAMENTÁRIA					
	OBRA:	REFORMA GERAL NA ESCOLA EDUARDO TAVEIRA	DATA : 23/05/2023	BDI : 24,52%	
	DESCRIÇÃO:	REFORMA GERAL NA ESCOLA EDUARDO TAVEIRA	FONTE	VERSÃO	HORA
	LOCAL:	UIRAPURU, BATURITÉ/CE	6EINFRA	027.1 COM DESONERAÇÃO	83,85%
	CLIENTE:	PREFEITURA MUNICIPAL DE BATURITÉ/CE	SINAPI	2023/04 COM DESONERAÇÃO	84,44%
				MES	REF.
				47,76%	05/2021
				47,48%	05/2023



ESPECIFICAÇÕES TÉCNICAS

1 SERVIÇOS PRELIMINARES

1.1 C1937 PLACAS PADRÃO DE OBRA M2

Placa padrao

1.2 C2210 RETIRADA DE PORTAS E JANELAS, INCLUSIVE BATENTES M2

A retirada das portas e janelas deverão ser de forma convencional, executada progressivamente, utilizando ferramentas portáteis motorizadas ou manuais.

1.3 C1074 DEMOLIÇÃO DE REVESTIMENTO C/CERÂMICAS M2

Pisos que serão trocados

2 ESQUADRIAS E FERRAGENS

2.1 90841 KIT DE PORTA DE MADEIRA PARA PINTURA, SEMI-OCA (LEVE OU MÉDIA), PADRÃO MÉDIO, 60X210CM, ESPESSURA DE 3,5CM, ITENS INCLUSOS: DOBRADIÇAS, MONTAGEM E INSTALAÇÃO DO BATENTE, FECHADURA COM EXECUÇÃO DO FURO - FORNECIMENTO E INSTALAÇÃO. AF_12/2019 UN

O assentamento será feito verificando-se o vão e, em seguida, posicionando-se a aduela na altura, de acordo com o nível do piso fornecido. A aduela será alinhada pelas taliscas de revestimento sendo posicionada no vão com cunhas de madeira, observando as bonecas para a colocação de alizares. A aduela será, então, chumbada com argamassa recomendada. Para a colocação do alizar será verificado o encontro da aduela com o revestimento. Serão tiradas as medidas das peças e será feito o encontro da peça vertical com a horizontal de acordo com detalhes fornecidos. O alizar será alinhado pela aresta da aduela e a distância deste, deverá concordar com os pregos 15 x 15 sem cabeça, fixados no topo de aduela ou de acordo com detalhes específicos. Os pregos serão, então, repuxados nos alizares, devendo-se distanciar em 30cm os pontos de fixação. Para assentar a folha da porta os alizares já deverão ter sido colocados, bem como a soleira e a porta deverão estar seladas ou com tinta de fundo. As condições da porta deverão ser verificadas de acordo com as especificações das mesmas, das dobradiças e dos parafusos. Os locais das dobradiças lerão marcados na porta e aduela e, em seguida, serão feitos os rebaixos de acordo com a dobradiça utilizada. Serão furados com broca os locais onde serão aparafusados as dobradiças e, em seguida, estas serão fixadas na porta. 3.5. Será dependurada a porta na aduela e as dobradiças serão aparafusadas. A folga entre a porta e o portal será uniforme em todo o perímetro, de acordo com normas técnicas. Será verificada a folga e a espessura da porta com alargura do janela. Por fim, será verificado o funcionamento da porta). Para fins de recebimento, a unidade de medição é o metro quadrado (un).

2.2 90843 KIT DE PORTA DE MADEIRA PARA PINTURA, SEMI-OCA (LEVE OU MÉDIA), PADRÃO MÉDIO, 80X210CM, ESPESSURA DE 3,5CM, ITENS INCLUSOS: DOBRADIÇAS, MONTAGEM E INSTALAÇÃO DO BATENTE, FECHADURA COM EXECUÇÃO DO FURO - FORNECIMENTO E INSTALAÇÃO. AF_12/2019 UN

PLANILHA ORÇAMENTÁRIA						
OBRA:	REFORMA GERAL NA ESCOLA EDUARDO TAVEIRA	DATA : 23/05/2023	BDI : 24,52%			
DESCRIÇÃO:	REFORMA GERAL NA ESCOLA EDUARDO TAVEIRA	FONTE	VERSÃO	HORA	MES	REF.
LOCAL:	UIRAPURU, BATURITÉ/CE	SEINFRA	027.1 COM DESONERAÇÃO	63,65%	47,76%	05/2021
CLIENTE:	PREFEITURA MUNICIPAL DE BATURITÉ/CE	SINAPI	2023/04 COM DESONERAÇÃO	64,44%	48,55%	05/2023



O assentamento será feito verificando-se o vão e, em seguida, posicionando-se a aduela na altura, de acordo com o nível do piso fornecido. A aduela será alinhada pelas taliscas do revestimento sendo posicionada no vão com cunhas de madeira, observando as bonecas para a colocação de alizares. A aduela será, então, chumbada com argamassa recomendada. Para a colocação do alizar será verificado o encontro da aduela com o revestimento. Serão tiradas as medidas das peças e será feito o encontro da peça vertical com a horizontal de acordo com detalhes fornecidos. O alizar será alinhado pela aresta da aduela e a distância deste, deverá concordar com os pregos 15 x 15 sem cabeça, fixados no topo de aduela ou de acordo com detalhes específicos. Os pregos serão, então, repuxados nos alizares, devendo-se distanciar em 30cm os pontos de fixação. Para assentar a folha da porta os alizares já deverão ter sido colocados, bem como a soleira e a porta deverão estar seladas ou com tinta de fundo. As condições da porta deverão ser verificadas de acordo com as especificações das mesmas, das dobradiças e dos parafusos. Os locais das dobradiças serão marcados na porta e aduela e, em seguida, serão feitos os rebaixos de acordo com a dobradiça utilizada. Serão furados com broca os locais onde serão aparafusados as dobradiças e, em seguida, estas serão fixadas na porta. 3.5. Será dependurada a porta na aduela e as dobradiças serão aparafusadas. A folga entre a porta e o portal será uniforme em todo o perímetro, de acordo com normas técnicas. Será verificada a folga e a espessura da porta com alargura do janela. Por fim, será verificado o funcionamento da porta). Para fins de recebimento, a unidade de medição é o metro quadrado (un).

3 COBERTURA

3.1 C4466 COBERTURA TELHA CERÂMICA (RIPA, CAIBRO, LINHA) M2

Todo madeiramento será executado com madeira nova em Maçaranduba e constituído por todos os elementos necessários para o devido apoio e fixação das telhas, incluindo cumeeiras, terças, caibros, ripas, etc., de acordo com o tipo da telha e concepção do Projeto

3.2 C1337 ESTRUTURA DE MADEIRA P/ TELHA CERÂMICA OU CONCRETO VÃO 7 A 10m (TESOURAS / TERÇAS / CONTRAVENTAMENTOS / FERRAGENS) M2

Nas salas a serem construídas a restauradas serão executadas tesouras de madeira que servirão de apoio para as telhas cerâmicas. Conforme o projeto arquitetônico.

3.3 94228 CALHA EM CHAPA DE AÇO GALVANIZADO NÚMERO 24, DESENVOLVIMENTO DE 50 CM, INCLUSO TRANSPORTE VERTICAL. AF_07/2019 M

Calha conforme o telhado.

4 REVESTIMENTOS

4.1 C0776 CHAPISCO C/ ARGAMASSA DE CIMENTO E AREIA S/PENEIRAR TRAÇO 1:3 ESP.= 5mm P/ PAREDE M2

Camada irregular e descontínua de argamassa traço 1:3 preparado em betoneira para aderência do revestimento em argamassa (reboco).

PLANILHA ORÇAMENTÁRIA					
	OBRA:	REFORMA GERAL NA ESCOLA EDUARDO TAVEIRA	DATA : 23/05/2023		BDI : 24,52%
	DESCRIÇÃO:	REFORMA GERAL NA ESCOLA EDUARDO TAVEIRA	FONTE	VERSÃO	HORA
	LOCAL:	UIRAPURU, BATURITÉ/CE	SEINFRA	027.1 COM DESONERAÇÃO	63,65%
	CLIENTE:	PREFEITURA MUNICIPAL DE BATURITÉ/CE	SINAPI	2023/04 COM DESONERAÇÃO	84,44%
				MES	REF
				48%	05/2023



4.2 C2110 REBOCO C/ACABAMENTO LISO C/ARGAMASSA DE CIMENTO E AREIA PENEIRADA E ADITIVO IMPERMEABILIZANTE TRAÇO 1:1.5 ESP=5 mm M2

Logo apos a execucao do chapisco sera executado o reboco com argamassa de cal em pasta a areia peneirada com espessura maxima de 5 mm.

4.3 C4445 CERÂMICA ESMALTADA RETIFICADA C/ ARG. PRÉ-FABRICADA ACIMA DE 30x30cm (900cm²) - PEI-5/PEI-4 - P/ PAREDE M2

O parede será com cerâmica 30x30cm, de linha comercial PEI 5/PEI 4, padrão médio, assentada sobre argamassa de cimento colante com traço 1:4 areia sem peneirar. A colocação será feita de modo a serem obtidas juntas de espessura constante, não superior a 3 mm e serão assentados com rejunte em cimento comum. Altura especificada no projeto e planilha orçamentária. As cerâmicas serão imersas em água limpa durante 24 horas antes de serem assentado. O rejuntamento será feito com pasta de cimento branco sendo terminantemente vetado o acréscimo de cal à pasta. Com pano úmido, retirar-se-á o excesso de pasta, concluindo-se a limpeza com um pano seco.

4.4 C1123 REJUNTAMENTO C/ ARG. PRÉ-FABRICADA, JUNTA ATÉ 2mm EM CERÂMICA, ACIMA DE 30x30 cm (900 cm²) E PORCELANATOS (PAREDE/PISO) M2

Rejuntar o piso/parede com argamassa de cimento branco ou o rejunte do próprio piso

4.5 C4294 FORRO DE GESSO ACARTONADO ESTRUTURADO - FORNECIMENTO E MONTAGEM M2

O forro será executado em drywall para ambientes comerciais, inclusive estrutura de fixação. A chapa é de gesso acartonado, standard, cor branca e= 12,5mm, 1200x1400mm (LxC). Perfil canaleta formato C em aço zincado para estrutura de forro em drywall, e= 0,5mm, 46x18mm (LxH) comprimento de 3m. A estrutura ficará presa por pendural ou presilha reguladora em aço galvanizado. Nas juntas será aplicado massa de rejunte em pó pra drywall a base de gesso. Marcação: O primeiro passo da instalação é determinar o nível do forro nas paredes do ambiente, onde serão colocadas as guias, cantoneiras ou tabicas, com o auxílio de nível a laser. Marca-se, depois, os pontos de fixação dos tirantes, distância de fixação e modulação dos perfis, utilizando-se o cordão de marcação. Fixação da estrutura: O segundo passo, deve instalar os perfis perimetrais. A fixação deve ser compatível com o suporte (bucha e parafuso, finca-pino, etc.). O forro pode ser estruturado com perfis do tipo canaletas. Caso haja emendas entre os perfis, elas devem ser desencontradas. Fixação das chapas em gesso: Deve-se posicionar as chapas de gesso com seu comprimento perpendicular a estrutura do forro. As chapas devem ser aparafusadas aos perfis. Amarração: Por último, deve fazer a amarração das chapas, tratando as juntas com massa e fita, e deve completar o acabamento cobrindo os parafusos com massa, esse procedimento é a base da instalação dos tetos. "A diferença entre os tipos de teto se dá principalmente no perímetro, que varia se vai ser tabicado, dilatado ou rebaixado. A definição do espaçamento também varia conforme as condições das áreas de aplicação, tipos de placas e número de camadas de placas". O forro será executado nos seguintes ambientes: banheiros (2), lojas (3), guichês (2) e DML (1) conforme apontado em projeto.

PLANILHA ORÇAMENTÁRIA																				
	OBRA:	REFORMA GERAL NA ESCOLA EDUARDO TAVEIRA	DATA : 23/05/2023	BDI : 24,52%																
	DESCRIÇÃO:	REFORMA GERAL NA ESCOLA EDUARDO TAVEIRA	<table border="1"> <thead> <tr> <th>FORTE</th> <th>VERSÃO</th> <th>HORA</th> <th>MES</th> <th>REF.</th> </tr> </thead> <tbody> <tr> <td>SEINFRA</td> <td>027.1 COM DESONERAÇÃO</td> <td>83,85%</td> <td>47,76%</td> <td>05/2021</td> </tr> <tr> <td>SINAPI</td> <td>2023/04 COM DESONERAÇÃO</td> <td>84,44%</td> <td>47,45%</td> <td>05/2023</td> </tr> </tbody> </table>	FORTE	VERSÃO	HORA	MES	REF.	SEINFRA	027.1 COM DESONERAÇÃO	83,85%	47,76%	05/2021	SINAPI	2023/04 COM DESONERAÇÃO	84,44%	47,45%	05/2023		
	FORTE	VERSÃO	HORA	MES	REF.															
	SEINFRA	027.1 COM DESONERAÇÃO	83,85%	47,76%	05/2021															
SINAPI	2023/04 COM DESONERAÇÃO	84,44%	47,45%	05/2023																
LOCAL:	UIRAPURU, BATURITÉ/CE																			
CLIENTE:	PREFEITURA MUNICIPAL DE BATURITÉ/CE																			



5 PISOS

5.1 C4439 CERÂMICA ESMALTADA RETIFICADA C/ ARG. CIMENTO E AREIA ACIMA DE 30x30cm (900 cm²) - PEI-5/PEI-4 P/ PISO M2

O parede sera com ceramica 30x30cm, de linha comercial PEI 5/PEI 4, padrao medio, assentada sobre argamassa de cimento colante corn traco 1:4 areia sem peneirar. A colocacao sera feita de modo a serem obtidas juntas de espessura constante, nao superior a 3 mm e serAo assentados corn rejunte em cimento comum. Altura especificada no projeto e planilha orcamentaria. As ceramicas serAo imersas em agua limpa durante 24 horas antes de serem assentado. O rejuntamento sera feito corn pasta de cimento branco sendo terminantemente vetado o acrescimo de cal pasta. Corn pano umido, retirar-se-a o excesso de pasta, concluindo-se a limpeza corn um pano seco

5.2 C1123 REJUNTAMENTO C/ ARG. PRÉ-FABRICADA, JUNTA ATÉ 2mm EM CERÂMICA, ACIMA DE 30x30 cm (900 cm²) E PORCELANATOS (PAREDE/PISO) M2

Rejuntar o piso/parede com argamassa de cimento branco ou o rejunte do próprio piso.

6 INSTALAÇÕES HIDROSSANITÁRIAS

A instalação hidro sanitária será rigorosamente executada em obediência aos projetos e normas da CAGECE.

Para a instalação sanitária a tubulação será em PVC leve, soldável, da mesma marca.

As conexões, sifões, ralos e caixas serão em PVC. Verificando a distribuição correta de TÊS, JOELHOS, COTOVELOS, LUVAS e de toda a tubulação.

As instalações serão rigorosamente de acordo com o projeto e obedecerão as Normas da ABNT. Os tubos e conexões serão soldáveis em PVC, e serão chumbados e embutidos na alvenaria. Todas as conexões deverão ser bem soldadas, exigindo-se perfeita vedação das mesmas. As torneiras, o engate da caixa de descarga e o chuveiro serão ligados à tubulação através de conexões SR (soldável / roscável).

As emendas das tubulações deverão obedecer rigorosamente às especificações do fabricante afim de que seja garantido o perfeito funcionamento do sistema. É relevante observar que o teste da tubulação sob carga é imprescindível antes da entrega da obra. Verificando se todos os pontos estão bem vedados.

Devem existir pontos de água para a pia e para o chuveiro e caso seja utilizada ducha higiênica pode-se optar por um ponto exclusivo para esta. Deverá haver saída de esgoto para a pia e ralo para o chuveiro cada uma usando seu tipo específico de material. Cada equipamento pode exigir medidas específicas de instalação e por isso o manual do produto deve ser analisado.

Como a distribuição é feita por pressão, é fundamental que as saídas de alimentação de cada aparelho estejam de acordo com a pressão necessária ao bom funcionamento do mesmo, ou seja, como variam de acordo com a necessidade de pressão, altura, distancias, percurso. Por isto é

PLANILHA ORÇAMENTÁRIA						
OBRA:	REFORMA GERAL NA ESCOLA EDUARDO TAVEIRA	DATA :	23/05/2023	BDI :	24,52%	
DESCRIÇÃO:	REFORMA GERAL NA ESCOLA EDUARDO TAVEIRA	FONTE	VERSÃO	HORA	MES	REF.
LOCAL:	UIRAPURU, BATURITÉ/CE	SEINFRA	027.1 COM DESONERAÇÃO	83,85%	47,76%	05/2021
CLIENTE:	PREFEITURA MUNICIPAL DE BATURITÉ/CE	SINAPI	2023/04 COM DESONERAÇÃO	84,44%	47,48%	05/2023



importante se certificar junto a um profissional qualificado para que as tubulações funcionem bem.

6.1 C1948 PONTO HIDRÁULICO, MATERIAL E EXECUÇÃO PT

6.2 C1950 PONTO SANITÁRIO, MATERIAL E EXECUÇÃO PT

6.3 94495 REGISTRO DE GAVETA BRUTO, LATÃO, ROSCÁVEL, 1" - FORNECIMENTO E INSTALAÇÃO. AF_08/2021 UN

6.4 94496 REGISTRO DE GAVETA BRUTO, LATÃO, ROSCÁVEL, 1 1/4" - FORNECIMENTO E INSTALAÇÃO. AF_08/2021 UN

6.5 C2170 REGISTRO DE PRESSAO C/CANOPLA CROMADA D=25MM (1") UN

6.6 C3247 BACIA DE LOUÇA BRANCA P/ CRIANÇA, INCLUSIVE TAMPA UN

6.7 86941 LAVATÓRIO LOUÇA BRANCA COM COLUNA, 45 X 55CM OU EQUIVALENTE, PADRÃO MÉDIO, INCLUSO SIFÃO TIPO GARRAFA, VÁLVULA E ENGATE FLEXÍVEL DE 40CM EM METAL CROMADO, COM TORNEIRA CROMADA DE MESA, PADRÃO MÉDIO - FORNECIMENTO E INSTALAÇÃO. AF_01/2020 UN

6.8 C0797 CHUVEIRO PLÁSTICO (INSTALADO) UN

7 INSTALAÇÕES ELÉTRICAS

Toda instalação elétrica deverá estar dentro das normas e especificações da ABNT e COELCE na área a ser reformada e/ou construída.

A instalação elétrica existente deverá ser revista para que eventuais problemas sejam solucionados.

Serão instalados os itens constantes no orçamento anexo e todo material utilizado deverá ser rigorosamente adequado para a finalidade em vista e que satisfaçam às normas da ABNT que lhes sejam aplicadas.

As caixas de derivação serão do tipo de PVC e deverão ser empregadas em todos os pontos de entrada e/ou saída dos condutores na tubulação, em todos os pontos de instalação de luminárias, interruptores, tomadas ou outros dispositivos.

As caixas embutidas nas lajes serão firmemente fixadas nos moldes, às caixas embutidas nas paredes deverão facear o paramento de alvenaria – de modo a não resultar excessiva profundidade depois de concluído o revestimento – e serão niveladas e apumadas.

As caixas de passagem, no que diz respeito à sua instalação, obedecerão às normas da ABNT atinentes ao assunto. O posicionamento das caixas deverá ser verificado no projeto de instalações elétricas.

Os eletrodutos de energia embutidos em paredes ou lajes deverão ser de PVC flexível corrugado, os enterrados no solo serão de PVC rígido reforçado e atendendo os diâmetros fixados em projeto, já os eletrodutos sobre forro serão em aço galvanizado eletroliticamente, com costura e rebarbas

PLANILHA ORÇAMENTÁRIA						
OBRA:	REFORMA GERAL NA ESCOLA EDUARDO TAVEIRA	DATA:	23/05/2023	BDI: 24,52%		
DESCRIÇÃO:	REFORMA GERAL NA ESCOLA EDUARDO TAVEIRA	FONTE	VERSÃO	HORA	MES	REF.
LOCAL:	UIRAPURU, BATURITÉ/CE	SENERE	07.1 COM DESONERAÇÃO	83,85%	47,76%	05/2021
CLIENTE:	PREFEITURA MUNICIPAL DE BATURITÉ/CE	SENERE	07.1 COM DESONERAÇÃO	84,44%	47,48%	05/2023



removidas tipo semi pesado, fornecido em barras de 03 metros NBR 5597 quando não cotado Ø1". Não poderão ser usadas curvas com deflexões menores que 90°. Antes da enfição todos os eletrodutos e caixas deverão estar convenientemente limpos e secos. Nos eletrodutos sem fiação (secos) deverá ser deixado arame galvanizado n.º 18 AWG (Ø = 1,0 mm) como guia. Nas juntas de dilatação o eletroduto deverá ser embuchado por tubo de maior diâmetro, garantindo-se continuidade e estanqueidade. A cada duas curvas nos eletrodutos, deverá ser utilizada uma caixa, sendo que todas devem possuir tampa.

As instalações (eletrodutos, caixas metálicas de passagem, tomadas, interruptores, quadros e luminárias, estruturas metálicas, dutos de ar condicionado) deverão ser conectadas ao condutor de proteção (TERRA).

Fios e Cabos: os condutores serão instalados de forma que não estejam submetidos a esforços mecânicos incompatíveis com sua resistência, o que prevalece, também, para o seu isolamento e/ou revestimento. As emendas e derivações serão executadas de modo a assegurarem resistência mecânica adequada e contato elétrico perfeito e permanente por meio de um conector apropriado ou de solda e deverão ser executadas sempre em caixas de passagem. Os fios ou cabos serão de cobre de alta condutividade, classe de isolamento 750 V para circuitos e 1 kVA para alimentadores dos quadros, com isolação termoplástica, com temperatura limite de 70° C em regime, com cobertura protetora de cloreto de polivinila (PVC). A bitola mínima dos condutores a serem usadas será de secção: # 2,5 mm² para as instalações elétricas em geral.

Deverá ser utilizado o sistema Duplix por identificador da Pial ou similar Hellerman, o mesmo deverá ser executado junto a entrada do disjuntor de proteção e terminação do circuito (tomada, plug, interruptor, etc). As emendas dos condutores de secção até 4,00 mm² inclusive, poderá ser feita diretamente através de solda estanhada 50/50, com utilização de fita isolante de autofusão para isolamento das conexões, e com cobertura final com fita isolante plástica. Acima dessa bitola deverão ser utilizados conectores apropriados.

Disjuntores: todos os condutores deverão ser protegidos por disjuntores compatíveis com suas respectivas capacidades nominais, de acordo com o projeto elétrico. Os disjuntores monoplares e bipolares de caixa moldada deverão ser da marca Siemens ou MGE, modelo 5SX1 série N, sem compensação térmica de carcaça, mecanismo de operação manual com abertura mecanicamente livre, para operações de abertura e fechamento, dispositivo de disparo, eletromecânico, de ação direta por sobrecorrente e dispositivo de disparo de ação direta e elemento térmico para proteção contra sobrecargas prolongadas.

Para circuitos bifásicos ou trifásicos deverão ser utilizados disjuntores conjugados pelo fabricante. É proibida a utilização de disjuntores acoplados na obra. Deverá ser utilizado trava disjuntores nos quadros para evitar escorregamento dos mesmos.

Quadros Elétricos: para atendimento às diversas áreas do prédio existirão quadros elétricos designados pelo sistema de nomenclatura alfanumérico relacionado com o local da instalação. Os locais de instalação de cada quadro estão indicados nos projetos. Todos os quadros abrigarão os disjuntores de proteção dos diversos circuitos de iluminação e tomada, assim como os equipamentos de comando e controle do sistema de supervisão predial. Os circuitos serão identificados por relação anexa à própria tampa do quadro.

PLANILHA ORÇAMENTÁRIA					
	OBRA:	REFORMA GERAL NA ESCOLA EDUARDO TAVEIRA	DATA : 23/05/2023	BDI : 24,52%	
	DESCRIÇÃO:	REFORMA GERAL NA ESCOLA EDUARDO TAVEIRA	FONTE	VERSÃO	HORA
	LOCAL:	UIRAPURU, BATURITÉ/CE	SEINFRA	027.1 COM DESONERAÇÃO	53,66%
	CLIENTE:	PREFEITURA MUNICIPAL DE BATURITÉ/CE	SINAPI	2023/04 COM DESONERAÇÃO	47,48%



Interruptores e Tomadas: os comandos da iluminação serão feitos por meio de interruptores e dimer's situados nas próprias salas. O posicionamento das unidades seguirá o projeto elétrico e projeto arquitetônico de layout. Os interruptores serão da linha Nereya, Pial ou equivalente. As tomadas de uso geral, salvo quando houver indicação contrária, serão do tipo Padrão Brasileiro, 2P+T, 10 A ou 20A, com identificador de tensão e pino terra, da mesma linha dos interruptores. As tomadas de informática serão do tipo dedicado à rede estabilizada, cor vermelha, padrão brasileiro 2P+T, 20A, Pial ou equivalente, com identificador de tensão.

Luminárias: são previstos os seguintes tipos de luminárias com lâmpadas de LED tubular nas potências especificadas. Poderão ainda ser utilizados outros tipos de luminárias/lâmpadas, desde que observada à equivalência entre índices como luminância e eficiência luminosa/ energética. Todas as luminárias metálicas serão ligadas ao fio terra, não se admitindo em nenhuma hipótese luminárias de madeira ou qualquer outro material combustível. Os reatores simples ou duplos de alto fator de potência para lâmpadas; deverão ser com circuitos eletrônicos, taxa de distorção harmônica menor que 5%, com supressão de rádio interferência, tensão de alimentação de 198V a 264V, 60Hz. Os reatores deverão ser fixados sobre material incombustível, não devendo estar apoiado sobre o forro.

O sistema de comando da iluminação externa será ligado através de contadores que serão acionados a partir do sinal da célula fotoelétrica que energizará a bobina dos contadores.

Deverá ser instalada hastes cooperweld na base dos postes que receberão os quadros de distribuição. Como condutor de descida deverá ser instalado uma caixa de inspeção de aterramento de tal forma que possibilite a desconexão do mesmo, do aterramento. Isto será possível através da utilização de conectores parafusados.

O sistema de aterramento deverá apresentar uma resistência menor do que 10Ω em qualquer período do ano, a fim de reduzir a possibilidade de risco de tensão de passo.

- 7.1 C0540 CABO ISOLADO PVC 750V 2,5MM2 M
- 7.2 C1479 INTERRUPTOR DUAS TECLAS SIMPLES 10A 250V UN
- 7.3 C2484 TOMADA 2 POLOS MAIS TERRA 20A 250V UN
- 7.4 97584 LUMINÁRIA TIPO CALHA, DE SOBREPOR, COM 1 LÂMPADA TUBULAR FLUORESCENTE DE 36 W, COM REATOR DE PARTIDA RÁPIDA - FORNECIMENTO E INSTALAÇÃO. AF_02/2020 UN
- 7.5 C1092 DISJUNTOR MONOPOLAR EM QUADRO DE DISTRIBUIÇÃO 10A UN
- 7.6 C1095 DISJUNTOR MONOPOLAR EM QUADRO DE DISTRIBUIÇÃO 20A UN
- 8 PINTURA
- 8.1 C1615 LATEX DUAS DEMÃOS EM PAREDES INTERNAS SMASSA M2

PLANILHA ORÇAMENTÁRIA				
	OBRA:	REFORMA GERAL NA ESCOLA EDUARDO TAVEIRA	DATA : 23/05/2023	BDI : 24,52%
	DESCRIÇÃO:	REFORMA GERAL NA ESCOLA EDUARDO TAVEIRA	FONTE	VERSÃO
	LOCAL:	UIRAPURU, BATURITÉ/CE	SEINFRA	027.1 COM DESONERAÇÃO
	CLIENTE:	PREFEITURA MUNICIPAL DE BATURITÉ/CE	SINAPI	2023/04 COM DESONERAÇÃO



Executar pintura em tinta látex acrílica, de paredes, em superfícies externas, sobre superfície já selada, deverá ser aplicado acabamento final com pintura latex, devendo esta ser aplicada em 2 demãos, cor a ser determinada pela Fiscalização, 1ª qualidade, duas demãos.

8.2 C1280 ESMALTE DUAS DEMÃOS EM ESQUADRIAS DE MADEIRA M2

Portas e madeiras em geral

8.3 C1614 LATEX DUAS DEMÃOS EM PAREDES EXTERNAS S/MASSA M2

Executar pintura em tinta látex acrílica, de paredes, em superfícies interna, sobre superfície já selada, deverá ser aplicado acabamento final com pintura latex, devendo esta ser aplicada em 2 demãos, cor a ser determinada pela Fiscalização, 1ª qualidade, duas demãos.

8.4 C1279 ESMALTE DUAS DEMÃOS EM ESQUADRIAS DE FERRO M2

Portões e grades.

9 LIMPEZA DA OBRA

9.1 C3447 LIMPEZA DE PISO EM ÁREA URBANIZADA M2

Limpeza da obra



OBRA: REFORMA GERAL NA ESCOLA EDUARDO TAVEIRA

PROJETOS

UIRAPURU - BATURITÉ/CE

[Handwritten signatures in blue ink]

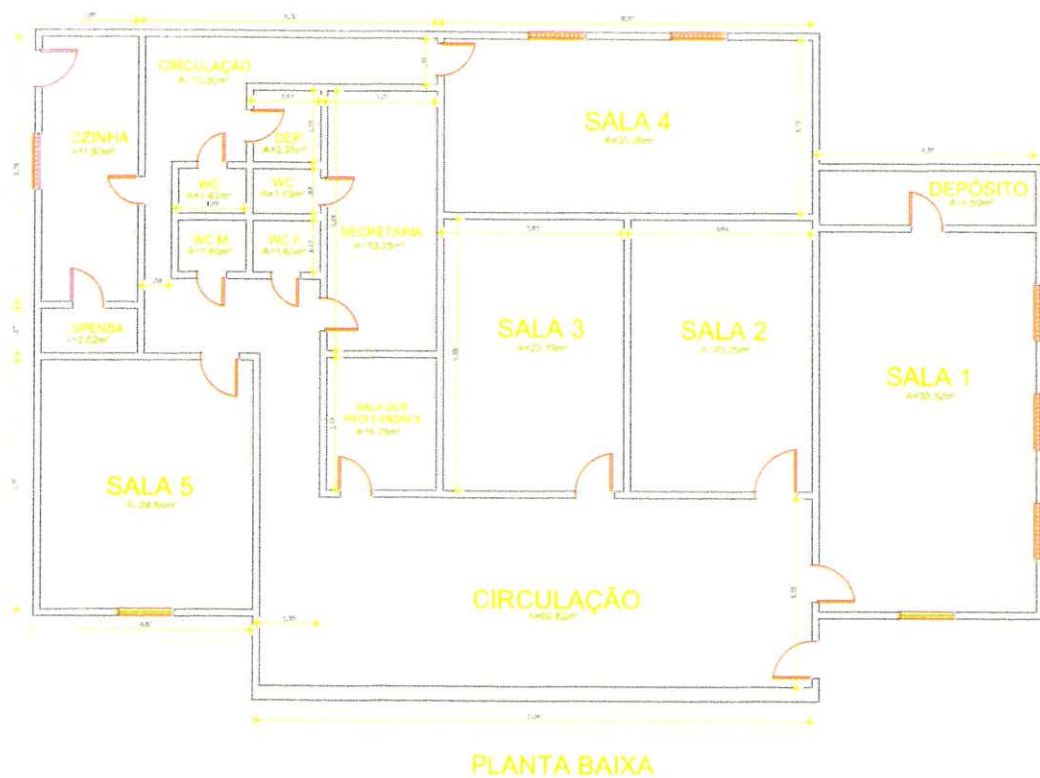

PLANTA BAIXA

Arquiteta: *[Signature]*
 Eng.º Civil
 CRÉD. Nº 052107



PREFEITURA MUNICIPAL DE BATURITÉ

Praça da Matriz, S/N, Palácio Entre Rios, Centro, Baturité / CE | CEP: 62.760-000



CLIENTE: PREFEITURA MUNICIPAL DE BATURITÉ			PRANCHA: 01 / 01
ENDEREÇO DA OBRA: ESCOLA EDUARDO TAVEIRA, UIRAPURU			
ASSUNTO: PLANTA BAIXA DA ESCOLA EDUARDO TAVEIRA			
RESPONSÁVEL TÉCNICO:	ESC.: INDICADA	DESENHISTA:	

[Handwritten signatures and initials in blue ink on the left margin.]

[Handwritten signature in blue ink at the bottom left corner.]

(PAPEL TIMBRADO DA PROPONENTE)

ANEXO II – MODELO DE APRESENTAÇÃO DE CARTA-PROPOSTA

Local e data

À
Prefeitura Municipal de Baturité
Comissão Permanente de Licitação
Baturité/CE.

REF.: TOMADA DE PREÇOS N° 2206.01/2023

Prezados(as) Senhores(as),

Apresentamos a V. Sas., nossa proposta para o objeto do Edital de **TOMADA DE PREÇOS N° 2206.01/2023**, cujo objeto é a **REFORMAS/AMPLIACAO DE UNIDADES ESCOLARES E CONSTRUCAO DE SALAS E REFEITÓRIOS JUNTO A SECRETARIA DE EDUCACAO DO MUNICIPIO DE BATURITÉ/CE, CONFORME PROJETO BÁSICO**, pelo preço global de R\$ _____ (_____), com prazo de execução de _____

Caso nos seja adjudicado o objeto da presente licitação, nos comprometemos a assinar o contrato no prazo determinado no documento de convocação, indicando para esse fim o(a) Sr(a). _____, portador(a) da carteira de Identidade nº. _____ e CPF nº _____, como representante legal desta empresa.

Informamos que o prazo de validade da nossa proposta é de **60 (sessenta) dias** corridos, a contar da data da abertura da licitação.

Finalizando, declaramos que assumimos inteira responsabilidade pela execução dos serviços objeto deste Edital e que serão executados conforme exigência editalícia e contratual, e que serão iniciados dentro do prazo de até 10 (dez) dias consecutivos, contados a partir da data de recebimento da Ordem de Serviço.

Atenciosamente,

Carimbo da Empresa e assinatura do(a) representante.



ANEXO III - MODELO DE PLANILHA DE PREÇOS

TOMADA DE PREÇOS Nº 2206.01/2023

OBJETO: REFORMAS/AMPLIACAO DE UNIDADES ESCOLARES E CONSTRUCAO DE SALAS E REFEITÓRIOS JUNTO A SECRETARIA DE EDUCACAO DO MUNICIPIO DE BATURITÉ/CE, CONFORME PROJETO BÁSICO.

01. PLANILHA ORÇAMENTÁRIA:

DESCRIÇÃO:

ITEM	ESPECIFICAÇÃO	QTDE	UNID	VALOR	
				UNITÁRIO	TOTAL
VALOR GLOBAL					

02. CRONOGRAMA FÍSICO FINANCEIRO:

ITEM	DESCRIÇÃO	P. TOTAL	%	MÊS 1		MÊS 2		MÊS 3	
				%	R\$	%	R\$	%	%
...									
	TOTAL PARCIAL								
	TOTAL ACUMULADO								

_____ - CE, ____ de _____ de _____.

FIRMA PROPONENTE / CNPJ

REPRESENTANTE LEGAL / CPF



ANEXO IV – MINUTA DO CONTRATO

CONTRATO Nº _____

TERMO DE CONTRATO QUE ENTRE SI FAZEM A PREFEITURA MUNICIPAL DE BATURITÉ, ATRAVÉS DA SECRETARIA DE EDUCAÇÃO DO MUNICÍPIO DE BATURITÉ/CE, COM A EMPRESA _____, PARA O FIM QUE A SEGUIR SE DECLARA:

A PREFEITURA MUNICIPAL DE BATURITÉ/CE, pessoa jurídica de direito público interno, situada na Praça da Matriz, S/N, Palácio Entre Rios, Centro, BATURITÉ/CE – CEP: 62.760.000, inscrita no CNPJ sob o nº 07.387.343/0001-08, através da Secretaria da, neste ato representado(a) por seu(sua) Ordenador(a) de Despesas, Sr., doravante denominada de **CONTRATANTE** e, do outro lado, a empresa, _____ com endereço à _____ em _____, Estado do _____, inscrito no CNPJ sob o nº _____, representada por _____, portador (a) do CPF nº _____, ao fim assinado (a), doravante denominada de **CONTRATADA**, de acordo com o Edital de **Tomada de Preços nº 2206.01/2023, Processo nº 2206.01/2023**, em conformidade com o que preceitua a Lei Federal nº 8.666/93 e suas alterações posteriores, sujeitando-se os contratantes às suas normas e às cláusulas e condições a seguir ajustadas:

CLAÚSULA PRIMEIRA - DA FUNDAMENTAÇÃO LEGAL

1.1- Fundamenta-se este contrato na **Tomada de Preços nº 2206.01/2023**, na Lei nº 8.666/93 e suas alterações posteriores e na proposta de preços da CONTRATADA.

CLAÚSULA SEGUNDA – DO OBJETO

2.1- O presente contrato tem por objeto REFORMAS/AMPLIACAO DE UNIDADES ESCOLARES E CONSTRUCAO DE SALAS E REFEITÓRIOS JUNTO A SECRETARIA DE EDUCACAO DO MUNICIPIO DE BATURITÉ/CE, CONFORME PROJETO BÁSICO, conforme especificações na proposta de preços da CONTRATADA, parte integrante deste processo.

CLAÚSULA TERCEIRA - DO VALOR E DA DURAÇÃO DO CONTRATO

3.1- A CONTRATANTE pagará à CONTRATADA, pela execução do objeto deste contrato o valor global de R\$ _____ (_____).

3.2- O contrato terá um prazo de vigência a partir da data da assinatura por 180 (cento e oitenta) dias, podendo ser prorrogado nos casos e formas previstos na Lei nº 8.666, de 21 de junho de 1993 e alterações posteriores.



CLÁUSULA QUARTA - DAS CONDIÇÕES DE PAGAMENTO

4.1- A fatura relativa aos serviços mensalmente prestados deverá ser apresentada à Secretaria de Educação do Município de Baturité/CE, até o 10º (décimo) dia útil do mês subsequente à realização dos serviços, para fins de conferência e atestação da execução dos serviços.

4.2- A fatura constará dos serviços efetivamente prestados no período de cada mês civil, de acordo com o quantitativo efetivamente realizado no mês, cujo valor será apurado através de medição;

4.3- Caso a medição seja aprovada pela Secretaria de Educação do Município de Baturité/CE, o pagamento será efetuado até o 30º (trigésimo) dia após o protocolo da fatura pelo(a) CONTRATADO(A), junto ao setor competente da Prefeitura Municipal de Baturité.

CLÁUSULA QUINTA - DO REAJUSTAMENTO DE PREÇO E DO REGIME DE EXECUÇÃO

5.1- Os preços são fixos e irreatáveis pelo período de 12 (doze) meses da apresentação da proposta. Caso o prazo exceda a 12 (doze) meses os preços contratuais poderão ser reajustados com base no índice IGP-M da Fundação Getúlio Vargas;

5.2- O Regime de execução será indireto em empreitada por preço global.

CLÁUSULA SEXTA - DA FONTE DE RECURSOS

6.1- As despesas decorrentes da contratação correrão por conta da dotação orçamentária nº:

UNIDADE ADMINISTRATIVA	ORGÃO - PROGRAMA/ATIVIDADE	ELEMENTO DE DESPESAS	FONTE DE RECURSO
Secretaria de Educação do Município de Baturité/CE	07.02.12.361.1201.1003	4.4.90.51.00	1540000000

CLÁUSULA SÉTIMA - DAS ALTERAÇÕES CONTRATUAIS

7.1- A CONTRATADA fica obrigada a aceitar, nas mesmas condições contratuais, acréscimos ou supressões no quantitativo do objeto contratado, até o limite de 25% (vinte e cinco por cento) do valor inicial atualizado do Contrato, conforme o disposto no § 1º, art. 65, da Lei nº 8.666/93 e suas alterações posteriores.

CLÁUSULA OITAVA - DOS PRAZOS

8.1- Os serviços objeto desta licitação deverão ser executados e concluídos no período de 180 (cento e oitenta) dias, contados a partir do recebimento da ordem de serviço, podendo ser prorrogado nos termos da Lei 8.666/93 e suas alterações.

8.2- Os pedidos de prorrogação deverão se fazer acompanhar de um relatório circunstanciado e do novo cronograma físico-financeiro adaptado às novas condições



propostas. Esses pedidos serão analisados e julgados pela fiscalização da Secretaria de Educação do Município de Baturité/CE da Prefeitura Municipal de Baturité.

8.3- Os pedidos de prorrogação de prazos serão dirigidos a Secretaria de Educação do Município de Baturité/CE, até 10 (dez) dias antes da data do término do prazo contratual.

8.4- Os atrasos ocasionados por motivo de força maior ou caso fortuito, desde que notificados no prazo de 48 (quarenta e oito) horas e aceitos pela Secretaria de Educação do Município de Baturité/CE da Prefeitura Municipal de Baturité, não serão considerados como inadimplemento contratual.

CLÁUSULA NONA - DAS OBRIGAÇÕES DA CONTRATANTE

9.1- A Contratante se obriga a proporcionar à Contratada todas as condições necessárias ao pleno cumprimento das obrigações decorrentes do Termo Contratual, consoante estabelece a Lei nº 8.666/93 e suas alterações posteriores;

9.2- Fiscalizar e acompanhar a execução do objeto contratual;

9.3- Comunicar à Contratada toda e qualquer ocorrência relacionada com a execução do objeto contratual, diligenciando nos casos que exigem providências corretivas;

9.4- Providenciar os pagamentos à Contratada à vista das Notas Fiscais/Faturas devidamente atestadas pelo Setor Competente.

CLÁUSULA DÉCIMA - DAS OBRIGAÇÕES DA CONTRATADA

10.1- Executar o objeto do Contrato de conformidade com as condições e prazos estabelecidos nesta Tomada de Preços, no Termo Contratual e na proposta vencedora do certame;

10.2- Manter durante toda a execução do objeto contratual, em compatibilidade com as obrigações assumidas, todas as condições de habilitação e qualificação exigidas na Lei de Licitações;

10.3- Utilizar profissionais devidamente habilitados;

10.4 - Substituir os profissionais nos casos de impedimentos fortuitos, de maneira que não se prejudiquem o bom andamento e a boa prestação dos serviços;

10.5- Facilitar a ação da fiscalização na inspeção dos serviços, prestando, prontamente, os esclarecimentos que forem solicitados pela CONTRATANTE;

10.6- Responder perante a Prefeitura Municipal de Baturité, mesmo no caso de ausência ou omissão da fiscalização, indenizando-a devidamente por quaisquer atos ou fatos lesivos aos seus interesses, que possam interferir na execução do contrato, quer sejam eles praticados por empregados, prepostos ou mandatários seus. A responsabilidade se estenderá a danos causados a terceiros, devendo a CONTRATADA adotar medidas preventivas contra esses danos, com fiel observância das normas emanadas das autoridades competentes e das disposições legais vigentes;

10.7- Responder, perante as leis vigentes, pelo sigilo dos documentos manuseados, sendo que a CONTRATADA não deverá, mesmo após o término do contrato, sem consentimento prévio, por escrito, da CONTRATANTE, fazer uso de quaisquer documentos ou informações especificadas no parágrafo anterior, a não ser para fins de execução do contrato;

10.8- Providenciar a imediata correção das deficiências e/ ou irregularidades apontadas pela CONTRATANTE;

10.9- Pagar seus empregados no prazo previsto em lei, sendo, também, de sua responsabilidade o pagamento de todos os tributos que, direta ou indiretamente, incidam sobre a prestação dos serviços contratados inclusive as contribuições previdenciárias fiscais e parafiscais, FGTS, PIS, emolumentos, seguros de acidentes de trabalho, etc, ficando excluída qualquer solidariedade da Prefeitura Municipal de Baturité por eventuais autuações administrativas e/ou judiciais uma vez que a inadimplência da CONTRATADA, com referência às suas obrigações, não se transfere a Prefeitura Municipal de Baturité;

10.10- Disponibilizar, a qualquer tempo, toda documentação referente ao pagamento dos tributos, seguros, encargos sociais, trabalhistas e previdenciários relacionados com o objeto do CONTRATO;

10.11- Responder, pecuniariamente, por todos os danos e/ou prejuízos que forem causados à União, Estado, Município ou terceiros, decorrentes da prestação dos serviços;

10.12- Respeitar as normas de segurança e medicina do trabalho, previstas na Consolidação das Leis do Trabalho e legislação pertinente;

10.13- Responsabilizar-se pela adoção das medidas necessárias à proteção ambiental e às precauções para evitar a ocorrência de danos ao meio ambiente e a terceiros, observando o disposto na legislação federal, estadual e municipal em vigor, inclusive a Lei nº 9.605, publicada no D.O.U. de 13/02/98;

10.14- Responsabilizar-se perante os órgãos e representantes do Poder Público e terceiros por eventuais danos ao meio ambiente causados por ação ou omissão sua, de seus empregados, prepostos ou contratados;

10.15- A CONTRATADA deverá colocar na obra como residente um Engenheiro Civil com experiência comprovada em execução de serviços semelhantes aos licitados;

10.16- A CONTRATADA estará obrigada ainda a satisfazer aos requisitos e atender a todas as exigências e condições a seguir estabelecidas:

b) Prestar os serviços de acordo com o edital e seus anexos, projetos e as Normas da ABNT.

b) Atender às normas da Associação Brasileira de Normas Técnicas (ABNT) e demais normas internacionais pertinentes ao objeto contratado;

c) Responsabilizar-se pela conformidade, adequação, desempenho e qualidade dos serviços e bens, bem como de cada material, matéria-prima ou componente individualmente considerado, mesmo que não sejam de sua fabricação, garantindo seu perfeito desempenho;

d) Apresentar, caso a CONTRATADA seja obrigada pela legislação pertinente, antes da 1ª medição, cronograma e descrição da implantação das medidas preventivas definidas no Programa de Condições e Meio Ambiente de Trabalho na Industrial da Construção – PCMAT, no Programa de Controle Médico de Saúde Ocupacional – PCMSO e seus respectivos responsáveis, sob pena de retardar o processo de pagamento;

e) Registrar o Contrato decorrente desta licitação no CREA, na forma da Lei, e apresentar o comprovante de "Anotação de Responsabilidade Técnica" correspondente antes da apresentação da primeira fatura, perante a Prefeitura Municipal de Baturité, sob pena de retardar o processo de pagamento;



f) Fornecer toda e qualquer documentação, cálculo estrutural, projetos, etc., produzidos durante a execução do objeto do Contrato, de forma convencional e em meio magnético (CD Rom).

CLÁUSULA DÉCIMA-PRIMEIRA - DAS SANÇÕES ADMINISTRATIVAS

11.1- Pela inexecução total ou parcial das obrigações assumidas, garantidas a prévia defesa, a Administração poderá aplicar à CONTRATADA, as seguintes sanções:

a) Advertência.

b) Multas de:

b.1) 10% (dez por cento) sobre o valor contratado, em caso de recusa da licitante VENCEDORA em assinar o contrato dentro do prazo de 05 (cinco) dias úteis, contados da data da notificação feita pela CONTRATANTE.

b.2) 0,3% (três décimos por cento) sobre o valor da parcela não cumprida do Contrato, por dia de atraso na entrega do objeto contratual, até o limite de 30 (trinta) dias;

b.3) 2% (dois por cento) cumulativos sobre o valor da parcela não cumprida do Contrato e rescisão do pacto, a critério da Secretaria de Educação do Município de Baturité/CE de Baturité/CE, em caso de atraso superior a 30 (trinta) dias na entrega dos produtos.

b.4) Os valores das multas referidos nestas cláusulas serão descontados "ex-offício" da CONTRATADA, mediante subtração a ser efetuada em qualquer fatura de crédito em seu favor que mantenha junto à Secretaria de Educação do Município de Baturité/CE de Baturité/CE, independente de notificação ou interpelação judicial ou extrajudicial;

c) Suspensão temporária do direito de participar de licitação e impedimento de contratar com a Administração, pelo prazo de até 02 (dois) anos;

d) Declaração de inidoneidade para licitar ou contratar com a Administração Pública, enquanto perdurarem os motivos determinantes da punição ou até que a CONTRATANTE promova sua reabilitação.

CLÁUSULA DÉCIMA-SEGUNDA - DAS RESCISÕES CONTRATUAIS

12.1- A rescisão contratual poderá ser:

12.2- Determinada por ato unilateral e escrito da CONTRATANTE, nos casos enumerados nos incisos I a XII do art. 78 da Lei Federal nº 8.666/93;

12.3- Amigável, por acordo entre as partes, mediante autorização escrita e fundamentada da autoridade competente, reduzida a termo no processo licitatório, desde que haja conveniência da Administração;

12.4- Em caso de rescisão prevista nos incisos XII e XVII do art. 78 da Lei nº 8.666/93, sem que haja culpa do CONTRATADO, será esta ressarcida dos prejuízos regulamentares comprovados, quando os houver sofrido;

12.5- A rescisão contratual de que trata o inciso I do art. 78 acarreta as conseqüências previstas no art. 80, incisos I a IV, ambos da Lei nº 8.666/93.

CLÁUSULA DÉCIMA-TERCEIRA - DA FISCALIZAÇÃO

13.1- A execução contratual será acompanhada e fiscalizada pela SECRETARIA DE EDUCAÇÃO DO MUNICÍPIO DE BATURITÉ/CE, através de servidor especialmente

designado para este fim pela CONTRATANTE, de acordo com o estabelecido no art. 67, da Lei Federal nº 8.666/1993.

CLÁUSULA DÉCIMA-QUARTA - DOS RECURSOS ADMINISTRATIVOS

14.1- Os recursos cabíveis serão processados de acordo com o que estabelece o art. 109 da Lei nº 8666/93 e suas alterações.

14.2- Os recursos deverão ser interpostos mediante petição devidamente arrazoada e subscrita pelo representante legal da recorrente, dirigida à Comissão de Licitação da Prefeitura Municipal de Baturité.

14.3- Os recursos serão protocolados na Secretaria de Educação do Município de Baturité/CE de Baturité/CE, e encaminhados à Comissão de Licitação.

CLAÚSULA DÉCIMA-QUINTA - DO FORO

15.1- Fica eleito o foro da Comarca de Baturité, Estado do Ceará, para dirimir toda e qualquer controvérsia oriunda do presente, que não possa ser resolvida pela via administrativa, renunciando-se, desde já, a qualquer outro, por mais privilegiado que seja.

E, por estarem acertados, as partes firmam o presente instrumento contratual em 02 (duas) vias para que possa produzir os efeitos legais.

Baturité/CE, ____ de _____ de 2023.

CONTRATANTE

CONTRATADA

TESTEMUNHAS:

01.

02.

Nome:

CPF/MF:

Nome:

CPF/MF

ANEXO V

MODELO DE DECLARAÇÕES

a) sob as penas da lei, para todos os fins de direito a que se possa prestar, especialmente para fins de prova em processo licitatório da Tomada de Preços N.º **2206.01/2023**, junto ao Município de Baturité, Estado do Ceará, que, em cumprimento ao estabelecido na Lei nº 9.854, de 27/10/1999, publicada no DOU de 28/10/1999, e ao inciso XXXIII, do artigo 70, da Constituição Federal, não emprega menores de 18 (dezoito) anos em trabalho noturno, perigoso ou insalubre, nem emprega menores de 16 (dezesesseis) anos em trabalho algum, salvo na condição de aprendiz, a partir de 14 (quatorze) anos.

b) sob as penas da lei, para todos os fins de direito a que se possa prestar, especialmente para fins de prova em processo licitatório da Tomada de Preços N.º **2206.01/2023**, junto ao Município de Baturité, Estado do Ceará, que inexistente qualquer fato superveniente impeditivo de nossa habilitação para participar no presente certame licitatório, bem assim que ficamos ciente da obrigatoriedade de declarar ocorrências posteriores, nos termos do art. 32, §2º, da Lei n.º 8.666/93. Pelo que, por ser a expressão da verdade, firma a presente, sob as penas da Lei.

_____ - __, ___ de _____ de 2023.

Carimbo e assinatura do representante legal da empresa.



ANEXO VI

**MODELO DE DECLARAÇÃO PARA MICRO EMPRESA
E EMPRESA DE PEQUENO PORTE**

(Nome/Razão Social), inscrita no CNPJ nº _____, por intermédio de seu representante legal, o(a) Sr(a) _____, portado(a) da Carteira de Identidade nº _____ e CPF nº _____, DECLARA, sob as sanções administrativas cabíveis e sob as penas da lei, ser microempresa ou empresa de pequeno porte nos termos da legislação vigente, não possuindo nenhum dos impedimentos previstos no §4 do artigo 3º da Lei Complementar nº 123/06.

_____ - __, __ de _____ de 2023.

(Representante Legal)