



PLANO MUNICIPAL DE ASSISTÊNCIA SOCIAL 2022 – 2025

BATURITÉ-CE

2021

Prefeito Municipal de Baturité: Herberlh Freitas Reis Cavalcante Mota

Gabinete do Prefeito: João de Paula Barros Filho

Fundação da Cultura e Turismo: Geilson Oliveira dos Santos

Secretaria de Educação: Lindomar da Silva Soares

Secretaria de Saúde: Joana Furtado de Figueiredo Neta

Secretaria de Administração, Finanças e Planejamento: Herbert Fernandes
Felix

Secretaria de Proteção à Cidadania e Defesa Social: Rômulo Warnyer Lima
Silva

Secretaria do Desenvolvimento Econômico e Social: Vanda Anselmo Braga
dos Santos

Secretaria do Desenvolvimento Rural: Francisco Carlos Lourenço Freitas

Secretaria do Desenvolvimento Urbano e Infraestrutura: Olavo da Costa
Moreira

Secretaria do Esporte, Cultura e Lazer: Wallyson Sávio da Silva Costa



COMPOSIÇÃO DO CONSELHO MUNICIPAL DA ASSISTÊNCIA SOCIAL- CMAS.

Secretaria Municipal de Educação

Titular: Alex Sandra de Sousa

Suplente: Keila Lillyane Dias Alves

Gabinete do Prefeito

Titular- Sâmia Maria Soares de Sousa

Suplente: Simone Viana de Araújo

Secretaria de Desenvolvimento Rural

Titular: Francisco Wanderley Paulo Macário

Suplente: Antônio Pedro Lopes de Oliveira

Secretaria Municipal de Saúde

Titular: Cid Kleim Cavalcante Ricardo

Suplente: Lidiana Avelino de Lima

Secretaria Municipal de Desenvolvimento Econômico e Social

Titular: Danielle de Melo Oliveira

Suplente: Suerla Maria Lopes Lima

Comunidade Kolping da Serra do Evaristo

Titular: Antônio Aldemir de Castro

Suplente: Francisco Delvani dos Santos Silva

Usuários do SUAS

Titular: Paulo Rubens Ferreira Costa

Suplente: Maria Elvira Silva Costa



Trabalhadores do SUAS

Titular: Maria do Socorro Carneiro Bezerra

Suplente: Leandro Vidal Gomes

Associação da Vila Nova

Titular: Francineuri Cavalcante Ricardo

Suplente: Gisele Maria dos Santos

Associação Cultural Arte em Movimento

Titular: Ana Cláudia Semião Nascimento

Suplente: Antônio Flávio Costa Franco.

COMPOSIÇÃO DA EQUIPE DA ELABORAÇÃO DO PLANO

| Nº | NOME | FORMAÇÃO | FUNÇÃO |
|-----------|------------------------------------|-----------------|------------------------------------|
| 01 | Vanda Anselmo Braga dos Santos | Serviço Social | Secretária da SDES- BATURITÉ |
| 02 | Caroline de Sousa Peixoto Silva | Serviço Social | Técnica de Gestão |

SUMÁRIO

- I. IDENTIFICAÇÃO DO MUNICÍPIO
IDENTIFICAÇÃO DO ÓRGÃO GESTOR DA ASSISTÊNCIA
SOCIAL DO CONSELHO MUNICIPAL DA ASSISTÊNCIA
SOCIAL
- II. APRESENTAÇÃO
- III. DIAGNÓSTICO SOCIOECONÔMICO
- IV. APRESENTAÇÃO DO MUNICÍPIO DE BATURITÉ
- V. MAPEAMENTO DA REDE SOCIOASSISTENCIAL
- VI. PRINCÍPIOS E DIRETRIZES
- VII. OBJETIVO DO PLANO
- VIII. METAS/AÇÕES ESTRATÉGICAS/RESPONSÁVEIS/PRAZO
- GESTÃO DO SUAS
- PROTEÇÃO SOCIAL BÁSICA
- PROTEÇÃO SOCIAL ESPECIAL DE MÉDIA COMPLEXIDADE
- PROTEÇÃO SOCIAL ESPECIAL DE ALTA COMPLEXIDADE
- ÓRGÃOS VINCULDOS
- IX. MONITORAMENTO E AVALIAÇÕES
- X. CONSIDERAÇÕES FINAIS
- XI. REFERÊNCIAS BIBLIOGRÁFICAS



I- IDENTIFICAÇÃO DO MUNICÍPIO

Prefeitura Municipal de Baturité / Ceará

Prefeito: Herberlh Freitas Reis Cavalcante Mota

Endereço: Praça da matriz, palácio entre rios, nº s/n - centro

IDENTIFICAÇÃO DO ÓRGÃO GESTOR

Órgão Gestor: Secretaria do Desenvolvimento Econômico e Social.

Endereço: Av. Fco Braga Filho, S/N

Bairro: Conselheiro Estelita

CEP: 62.760.000

Telefone: (85) 997897642

E-mail: stds@baturite.ce.gov.br

Secretária de Assistência Social: Vanda Anselmo Braga dos Santos

IDENTIFICAÇÃO DO CONSELHO MUNICIPAL DE ASSISTÊNCIA SOCIAL

Nome do presidente: Danielle de Melo Oliveira

Secretário Executivo: Raimundo Nonato da Silva Torres.

Endereço: Av. Fco Braga Filho, S/N

Bairro: Conselheiro Estelita

CEP: 62.760.000

Telefone: (85) 997897642

II – APRESENTAÇÃO

O Plano Municipal de Assistência Social – (PMAS), é um instrumento de gestão que organiza, regula e norteia a execução da Política de Assistência Social, contemplando as ações prioritárias relacionadas aos serviços,



programas, projetos e benefícios a serem implementados no território local, no período de 2022 – 2025.

No PMAS, estão registradas as ações a serem desenvolvidas, nos eixos de Proteção Social Básica, Proteção Social Especial, Aprimoramento da Gestão e Vigilância Socioassistencial, inclusive articulando com as políticas de geração de renda, Segurança alimentar e Nutricional, Transferência de Renda e Habitação, que também estão coordenadas pelo órgão gestor de Assistência Social. Vale ressaltar que este instrumento de planejamento foi elaborado pela equipe de prestação do SUAS e apreciado e aprovado pelo Conselho Municipal de Assistência Social, que juntamente com o órgão gestor realizará o monitoramento e avaliação dos objetivos e das metas previstas e executadas na perspectiva de ampliar o acesso e os padrões de qualidade da rede Socioassistencial.

III – DIAGNOSTICO SOCIOECONÔMICO

O presente diagnóstico é uma importante ferramenta de planejamento. Está baseado em indicadores, índices e demais dados coletados em sites oficiais, na perspectiva de oportunizar a gestão municipal da assistência social uma análise mais apurada da realidade municipal, bem como a identificação das prioridades de ação, as potencialidades e as necessidades socioterritoriais.

O diagnóstico socioterritorial é um instrumento dinâmico e parte primordial de qualquer processo de intervenção que tenha como norte a participação popular e o controle social.

Os indicadores usados neste Plano são os mais atualizados possíveis, conseguidos a partir de diferentes fontes de informação primária: secretarias municipais, equipamentos da Política de Assistência Social, sistemas de informações estaduais e federais, órgãos federais, fundações e institutos.



IV. APRESENTAÇÃO DO MUNICÍPIO DE BATURITÉ

Aspectos demográficos

O censo demográfico é feito a cada 10 anos e de acordo com as informações apresentadas, a última análise censitorial tem como referência o ano de 2010, tendo com perspectiva para que o próximo levantamento ocorresse no ano de 2020, porém, por problemas ocorridos e por efeitos da Pandemia da COVID-19, o próximo censo ocorrerá em 2022. De acordo com os dados do IBGE, (Instituto Brasileiro de Geografia e Estatísticas) em 2010, a população do município de Baturité-Ce, era 33,321 habitantes, e estima-se que em 2021 a população esteja em torno de 36.127, na qual 27% reside na zona rural e 73% na zona urbana. O município tem densidade demográfica de 107,98 hab/km², conforme demonstrativo no quadro abaixo.

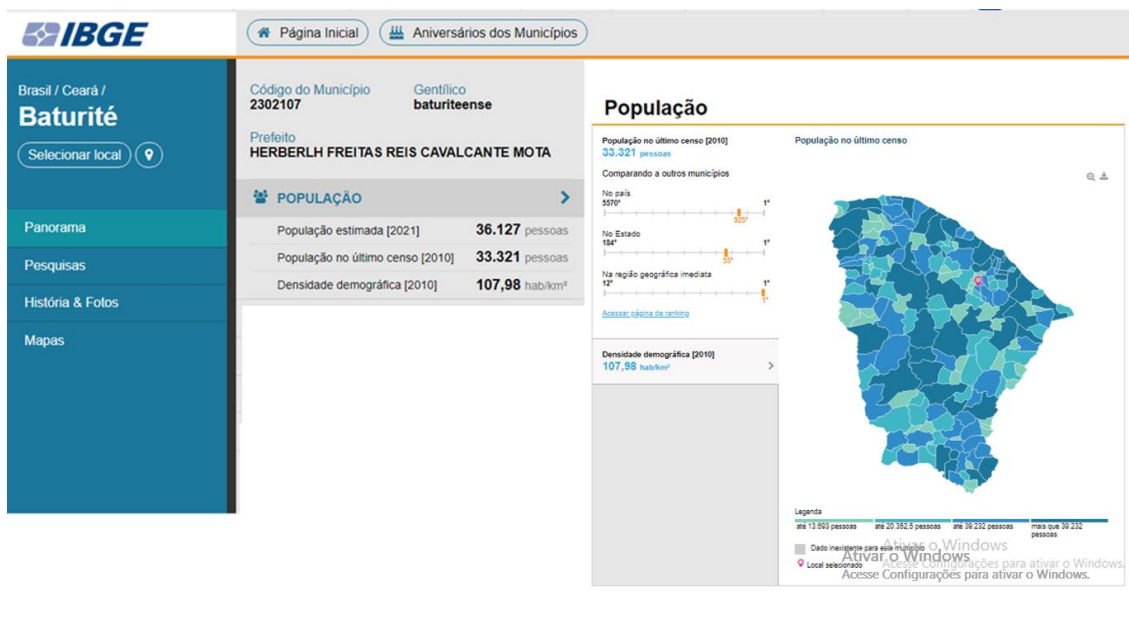

A estrutura demográfica abaixo, descreve a distribuição da população residente por faixa etária e situação do domicílio (%): Baturité - CE – 2010.

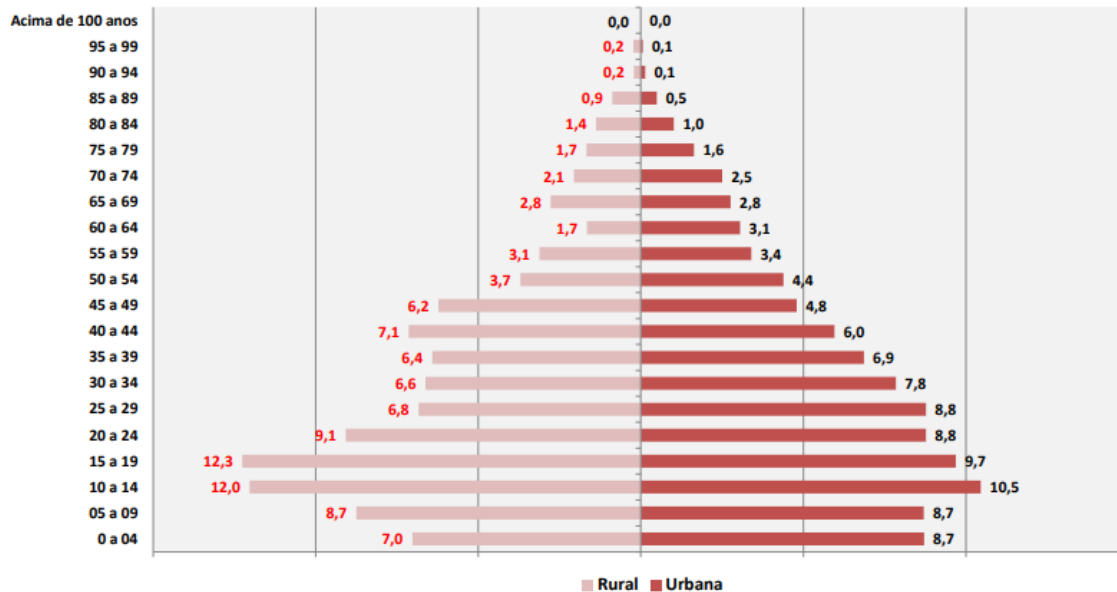

Fonte: IBGE, Censo Demográfico 2010.
Elaboração: BNB; ETENE.

Aspectos Econômicos – Trabalho e Rendimento

Em 2019, o salário médio mensal em Baturité era de 1.7 salários mínimos. A proporção de pessoas ocupadas em relação à população total era de 10.4%. Na comparação com os outros municípios do estado, ocupava as posições 48 de 184 e 47 de 184, respectivamente. Já na comparação com cidades do país todo, ficava na posição 3754 de 5570 e 3374 de 5570, respectivamente. Considerando domicílios com rendimentos mensais de até meio salário mínimo por pessoa, tinha 49.6% da população nessas condições, o que o colocava na posição 148 de 184 dentre as cidades do estado e na posição 1477 de 5570 dentre as cidades do Brasil.

Economia

A Produção Econômica segundo o IBGE, em 2018 o município de Baturité apresentou um PIB per capita no valor de R\$ 9.114,77, tendo um percentual de receitas oriundas de fontes externas de 93,3%. Em 2017, o total de receitas realizadas foi de R\$ 74.220,67 e Total de despesas empenhadas foi R\$ 67.628,89. O índice de Desenvolvimento Humano Municipal (IDHM) é de 0,619, segundo o IBGE de 2010.



A seguir, apresentamos a participação setorial no PIB por unidade geográfica – 2010 – 2015



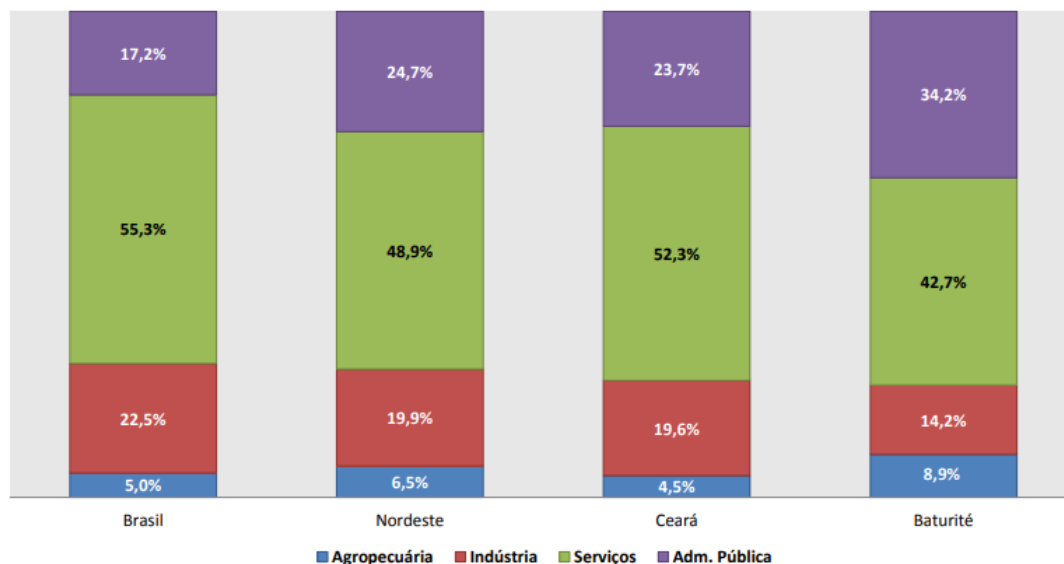

Fonte: IBGE, Produto Interno Bruto dos Municípios 2010-2015.

Produção Agrícola e Pecuária

Quando analisamos os aspectos econômicos do município, é importante levar em consideração, dentre outros fatores, a sua capacidade de geração de renda através de atividades nas áreas da agricultura e pecuária. No caso da Produção Agrícola Municipal do IBGE, referentes a 2015, apontam 6 (seis) principais segmentos indicados no gráfico abaixo:

| Principais lavouras ¹ | Área plantada (Hectares) | Quantidade ¹ (toneladas) | Rendimento médio (kg/h) ¹ | Vlr. Produção (R\$ mil) |
|----------------------------------|--------------------------|-------------------------------------|--------------------------------------|-------------------------|
| Total | 8.807 | - | - | 10.548 |
| Banana (cacho) | 2.403 | 8.211 | 3.417 | 4.106 |
| Tomate | 50 | 1.450 | 29.000 | 1.740 |
| Milho (em grão) | 3.590 | 2.071 | 577 | 1.486 |
| Fava (em grão) | 163 | 62 | 380 | 527 |
| Manga | 130 | 1.430 | 11.000 | 515 |
| Café (em grão) Total | 180 | 69 | 383 | 469 |

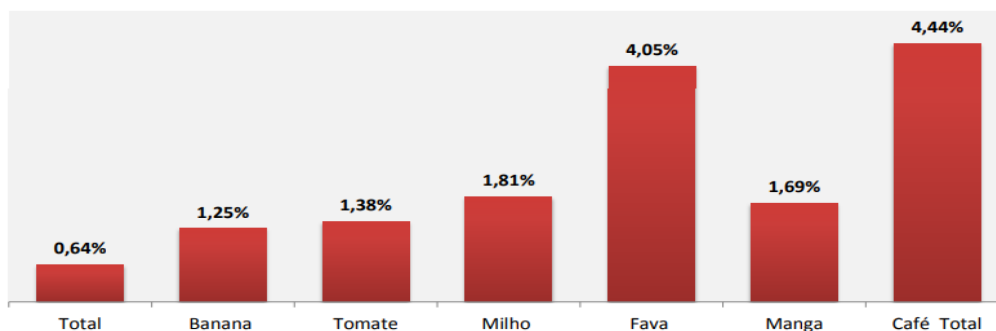

Fonte: IBGE, PAM 2015

Nota 1: A quantidade produzida de todos os cultivos está em toneladas, com exceção do coco-da-baía cuja unidade de medida é mil frutos e o rendimento médio em frutos/ha.

Gráfico demonstrativo de produtividade no município de Baturité-Ce, em relação a outras unidades Geográficas.

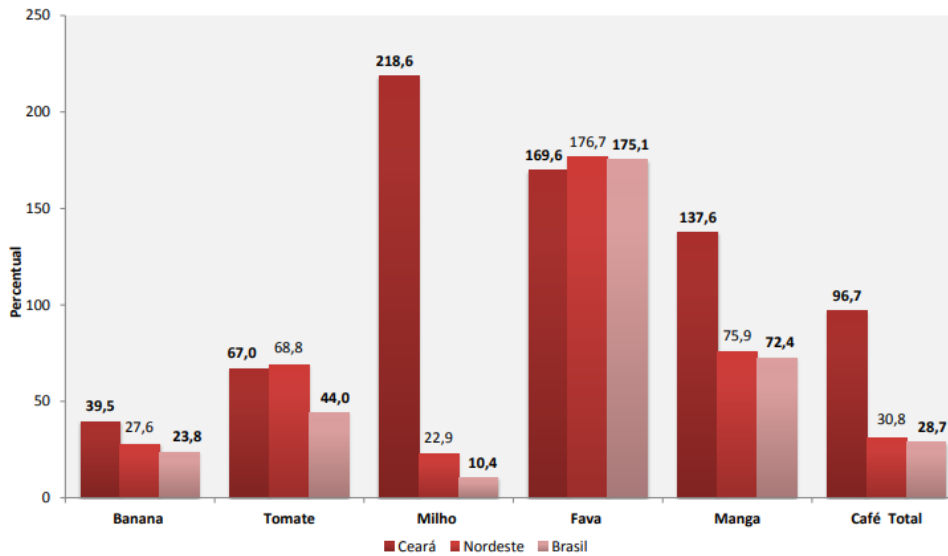

Fonte: IBGE, PAM 2015

Nota *: A produtividade corresponde ao rendimento médio, calculado pela tonelada/ha, com exceção do coco-da-baía cuja unidade de medida é frutos/ha.

No tocante a produção no município, demonstramos abaixo os dados referentes aos principais produtos, comparando-os por produção no país, região nordeste, estado do Ceará e o município de Baturité.

| Criações (cabeças) | Brasil | Nordeste | Ceará | Baturité |
|-----------------------|---------------|-------------|------------|----------|
| Bovino | 215.199.488 | 29.092.184 | 2.516.197 | 5.826 |
| Vacas ordenhadas | 21.751.073 | 4.301.743 | 548.158 | 783 |
| Bubalino | 1.365.636 | 130.032 | 1.424 | 1 |
| Equino | 5.551.238 | 1.258.244 | 135.046 | 803 |
| Suíno - total | 40.332.553 | 5.815.558 | 1.268.342 | 5.216 |
| Suíno - matrizes | 4.826.495 | 1.153.955 | 176.988 | 375 |
| Caprino | 9.614.722 | 8.909.076 | 1.115.888 | 685 |
| Ovino | 18.410.551 | 11.149.336 | 2.304.996 | 657 |
| Galináceos - total | 1.332.078.050 | 158.295.760 | 28.258.791 | 55.550 |
| Galináceos - galinhas | 222.121.443 | 43.400.199 | 9.493.978 | 15.539 |
| Codornas | 21.986.842 | 2.316.804 | 821.301 | - |

Gráfico 18 - Participação do rebanho municipal no total do Estado por criação - 2015

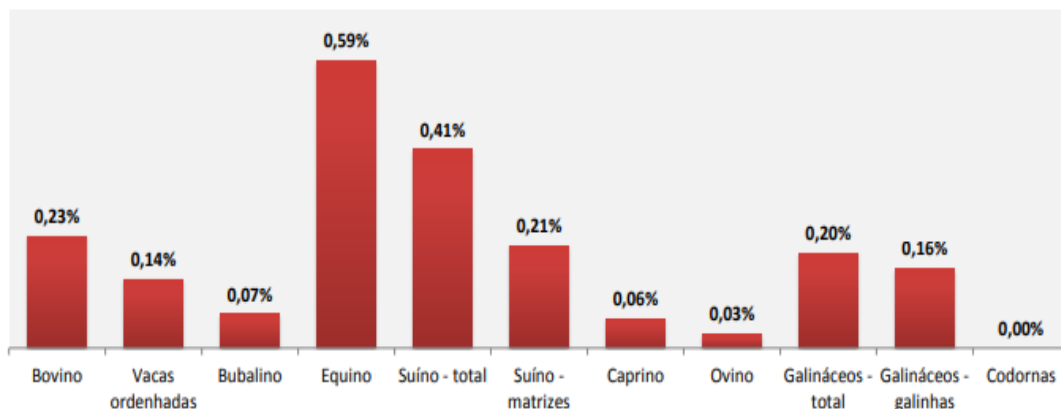

Fonte: IBGE, PPM 2015

Na produção de origem animal, apresentamos a seguir os produtos no estado e município.

| Produto de origem animal | Ceará | | Baturité | |
|------------------------------|------------|-----------------------------|----------|-----------------------------|
| | Produção | Valor da produção (R\$ mil) | Produção | Valor da produção (R\$ mil) |
| Leite (mil litros) | 489.257 | 637.612 | 658 | 1.185 |
| Ovos de galinha (mil dúzias) | 144.122 | 636.278 | 58 | 323 |
| Ovos de codorna (Mil dúzias) | 16.641 | 16.523 | - | - |
| Mel de abelha (kg) | 1.357.080 | 12.568 | - | - |
| Aquicultura total | x | 721.274 | x | 47 |
| Tilápia (kg) | 27.889.101 | 171.298 | 9.000 | 47 |

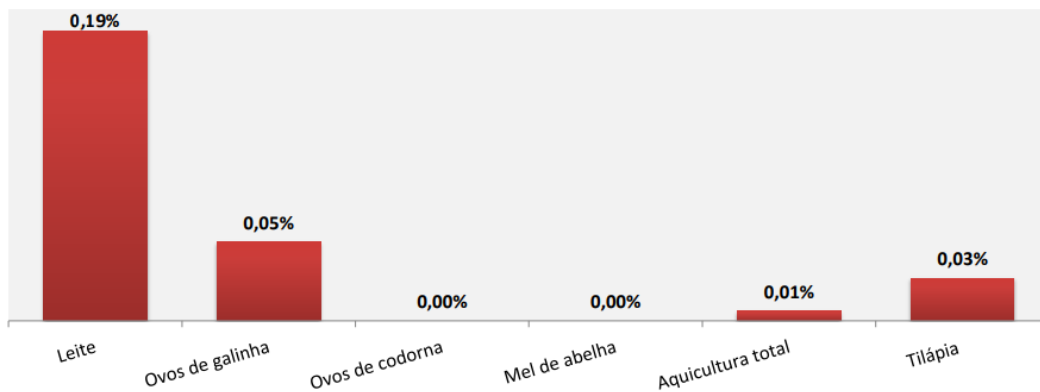

Fonte: IBGE, PPM 2015

Agricultura Familiar

É tipo de atividade voltada para a produção agrícola e desenvolvida em pequenas propriedades rurais e recebe esse nome, pois é realizada por grupos de famílias (pequenos agricultores), onde as colheitas dos produtos servem de alimentos para eles e ainda para o consumo de parte da população local. É uma atividade muito importante, pois mantém o sustento de diversas famílias que vivem na zona rural e em muitos casos ainda servem como fonte de renda. Atualmente o município conta com 30 agricultores cadastrados, que fornecem alimentos da agricultura familiar através do PNAE (Programa Nacional de Alimentação Escolar). O percentual equivalente no mínimo a 30% do fornecimento total do Programa de Alimentação Escolar.



Ressalta-se que há participação dos agricultores no PAA, (Programa de Aquisição de Alimentos), conforme dados abaixo:

PROGRAMA DE AQUISIÇÃO DE ALIMENTOS (PAA)



AGRICULTORES FAMILIARES

2011 - 2020

JANEIRO - DEZEMBRO 2021

297

28



RECURSOS PAGOS

2011 - 2020

JANEIRO - DEZEMBRO 2021

R\$ 2.074.996,98

R\$ 76.272,87

Fonte: Ministério da Cidadania, Secretaria Nacional de Inclusão Social e Produtiva

Mercado de trabalho

Conforme dados coletados na RAIS (Relação Anual de informações Sociais) de 2016, apresentamos o gráfico demonstrativo de quantidades e de estabelecimentos e empregos formais no município de Baturité-Ce, versos a quantidade de vínculos empregatícios no decorrer dos anos de 2011 a 2016.

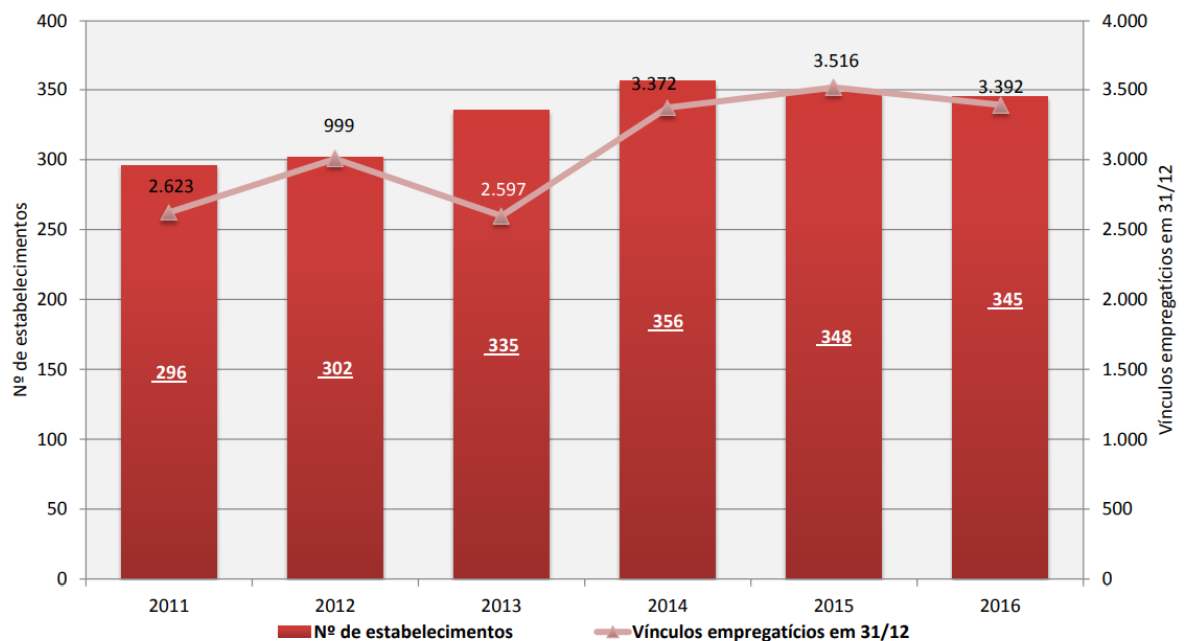

O número de empregos formais e remuneração média no município de Baturité-Ce. 2011 - 2016

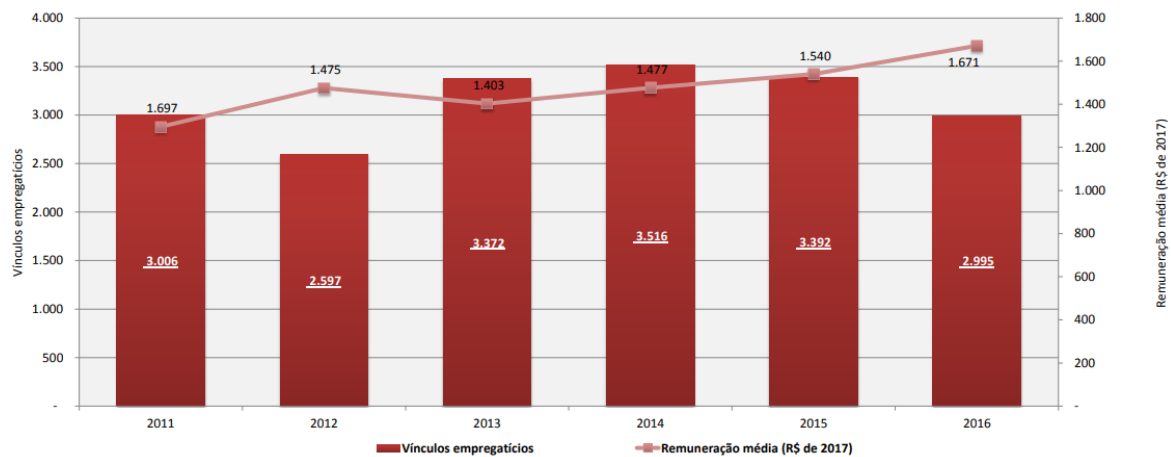

A distribuição das pessoas ocupadas por posição no mercado nos revela que o comércio Varejista, assume o topo do Ranking em relação ao número de estabelecimentos, porém perde a liderança no mercado para a quantidade de vínculos empregatícios.

| Divisões CNAE 2.0 que mais geraram emprego | Nº de estabelecimentos | Vínculos empregatícios | Valor total das remunerações (R\$) | Remuneração média (R\$) |
|---|------------------------|------------------------|------------------------------------|-------------------------|
| Total | 348 | 3.392 | 4.695.897 | 1.384 |
| Administração pública, defesa e seguridade social | 3 | 1.129 | 1.935.351 | 1.714 |
| Comércio varejista | 193 | 688 | 674.786 | 981 |
| Serviços especializados para construção | 5 | 342 | 275.192 | 805 |
| Atividades de atenção à saúde humana | 17 | 277 | 548.601 | 1.981 |
| Educação | 9 | 132 | 109.910 | 833 |
| Comércio e reparação de veículos automotores e motocicletas | 29 | 128 | 119.947 | 937 |
| Outras atividades de serviços pessoais | 7 | 85 | 91.236 | 1.073 |
| Fabricação de produtos de minerais não-metálicos | 2 | 83 | 67.046 | 808 |
| Obras de infra-estrutura | 1 | 75 | 113.516 | 1.514 |
| Atividades jurídicas, de contabilidade e de auditoria | 8 | 48 | 41.197 | 858 |
| Fabricação de produtos alimentícios | 8 | 45 | 41.838 | 930 |
| Transporte terrestre | 4 | 43 | 44.559 | 1.036 |
| Alimentação | 12 | 43 | 38.325 | 891 |
| Atividades de serviços financeiros | 4 | 43 | 280.756 | 6.529 |
| Confecção de artigos do vestuário e acessórios | 2 | 42 | 49.881 | 1.188 |
| Outras Atividades | 44 | 189 | 263.757 | 1.396 |

Fonte: MT, RAIS 2015

Taxa de pessoas ocupadas e suas ocupações



Das pessoas ocupadas, 15,5% não tinham rendimentos e 78,3% ganhavam até um salário mínimo por mês.

O valor do rendimento médio mensal das pessoas ocupadas era de R\$ 536,60. Entre os homens, o rendimento era de R\$ 603,13 e entre as mulheres de R\$ 475,02, apontando uma diferença de 26,97% maior para os homens.

Segundo dados do Ministério do Trabalho e Emprego, o mercado de trabalho formal do município apresentou, por cinco anos, saldo positivo na geração de novas ocupações entre 2005 e 2012. O número de vagas criadas neste período foi de 595. No último ano, as admissões registraram 702 contratações, contra 806 demissões.

O mercado de trabalho formal em 2010 totalizava 2.623 postos, 47,9% a mais em relação a 2004. O desempenho do município ficou abaixo da média verificada para o Estado, que cresceu 54,1% no mesmo período.



Aspectos Sociais, Pobreza e Transferência de Renda

De acordo com dados do último Censo Demográfico, em agosto de 2010, a população total era de 33.321 residentes. Através de informações coletadas no banco de dados do Cadastro Único no município, das 24.308



peças que estão inseridas no programa, sendo 17.128 peças que estão em situação de extrema pobreza, 1.073 em situação de pobreza e 3.999 peças de baixa renda e 2.108 peças estão com renda per capita de até meio salário mínimo.

Programa Bolsa Família

De acordo com famílias beneficiárias do programa, no mês de setembro de 2021, 6.204 famílias receberam o benefício, sendo um valor médio de R\$ 54,38 mensal.

| Famílias Beneficiárias | Benefício médio mensal | Valor Mensal Repassado |
|-------------------------------|-------------------------------|-------------------------------|
| 6.204 | R\$ 54,38 | R\$ 337.350,00 |

| PERCENTUAL DA POPULAÇÃO DO MUNICÍPIO JULHO/2021 | VALOR ANUAL REPASSADO ACUMULADO ATÉ SETEMBRO/2021 | VALOR ANUAL REPASSADO EM 2020 |
|--|--|--------------------------------------|
| 46,59% | R\$ 10.747.156,00 | R\$ 44.897.031,00 |

| TOTAL DE BENEFÍCIOS DO BOLSA FAMÍLIA SETEMBRO/2021 | |
|---|---------------|
| Básico | 6.091 |
| Variável | 5.653 |
| Jovem | 1.006 |
| Nutriz | 137 |
| Gestante | 5 |
| Superação da Extrema Pobreza | 2.808 |
| TOTAL – SETEMBRO/2021 | 15.700 |



Assistência Social

Os atendimentos realizados no âmbito da rede sócio assistencial também são importantes elementos para o diagnóstico do perfil social do seu município. O Benefício de Prestação Continuada (BPC) constitui uma das mais importantes ferramentas de distribuição de renda no âmbito da assistência social, tendo sido instituído ainda na Constituição Federal de 1988. Abaixo, seguem as informações sobre o benefício do município de Baturité, mês de referência de agosto/2021.

BENEFÍCIOS DE PRESTAÇÃO CONTINUADA



**TOTAL DE BENEFICIÁRIOS
PELA FONTE PAGADORA**
AGOSTO/2021

1.382



**TOTAL DE BENEFICIÁRIOS
DO BPC INSCRITOS NO
CADASTRO ÚNICO**
AGOSTO/2021

1.316

**PERCENTUAL DE BENEFICIÁRIOS DO
BPC INSCRITOS NO CADASTRO ÚNICO**

AGOSTO/2021

| | Beneficiários | Repassado em Agosto/2021 | Repassado em 2021* | Repassado em 2020 |
|------------------------------------|---------------|-----------------------------|--------------------------|--------------------------|
| Pessoas com Deficiência | 1.066 | R\$ 1.173.700,00 | R\$ 9.365.401,38 | R\$ 13.293.548,01 |
| Idosos | 316 | R\$ 347.600,00 | R\$ 2.712.600,00 | R\$ 3.817.753,66 |
| Total | 1.382 | R\$ 1.521.300,00 | R\$ 12.078.001,38 | R\$ 17.111.301,67 |

* Referente aos meses de jan/2021, fev/2021, mar/2021, abr/2021, mai/2021, jun/2021, jul/2021 e ago/2021.

Ativar o Windows



RENDA MENSAL VITALÍCIA



TOTAL DE BENEFICIÁRIOS PELA FONTE PAGADORA

AGOSTO/2021

83

| | Repassado em Agosto/2021 | Repassado em 2021* | Repassado em 2020 |
|-------|-----------------------------|-----------------------|----------------------|
| Total | R\$ 91.300,00 | R\$ 754.600,00 | R\$ 1.169.820,52 |

* Referente aos meses de jan/2021, fev/2021, mar/2021, abr/2021, mai/2021, jun/2021, jul/2021 e ago/2021.

Fonte: Ministério da Cidadania

AUXÍLIO EMERGENCIAL - 2020

Os dados disponibilizados referem-se a elegibilidade do Auxílio Emergencial (AE) e da sua extensão (AER).

| AUXÍLIO EMERGENCIAL (abr/2020 - ago/2020) | | | EXTENSÃO DO AUXÍLIO EMERGENCIAL (set/2020 - dez/2020) | | |
|--|--------------------|-------------------|--|--------------------|------------------|
| Parcela | *Pessoas Elegíveis | Valor total | Competência | *Pessoas Elegíveis | Valor total |
| P1 | 14.969 | R\$ 10.681.800,00 | SET | 12.469 | R\$ 3.556.775,00 |
| P2 | 14.944 | R\$ 10.666.800,00 | OUT | 12.916 | R\$ 3.693.645,00 |
| P3 | 14.737 | R\$ 10.532.400,00 | NOV | 13.175 | R\$ 3.773.153,00 |
| P4 | 14.701 | R\$ 10.509.000,00 | DEZ | 13.124 | R\$ 3.752.399,00 |
| P5 | 14.549 | R\$ 10.418.400,00 | - | - | - |

Quando consideramos os indivíduos cadastrados simultaneamente no Cadastro Único e no programa MEI, foi possível observar, no município, as 5 (cinco) principais atividades econômicas por eles desenvolvidas, conforme demonstrado no gráfico abaixo:



Distribuição das 5 (cinco) principais atividades dos microempreendedores individuais (MEI) do município - 2012

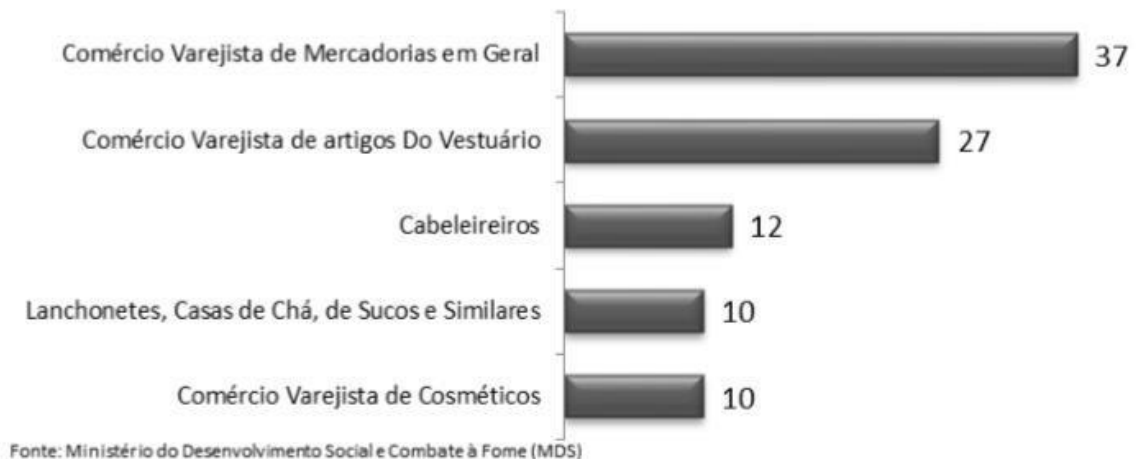

Educação

Conforme dados do último Censo Demográfico, a taxa de analfabetismo das pessoas de 10 anos ou mais em Baturité era de 20,4%, onde na área urbana, a taxa era de 17,8% e na zona rural era de 27,6%. Entre adolescentes de 10 a 14 anos, a taxa de analfabetismo era de 6,7%.

No que concerne à taxa de atendimento da rede educacional do município, os dados do Censo foram calculados por faixa etária, conforme se observa no gráfico abaixo:



Da taxa de Escolarização:

A taxa de escolarização em 2019 no município de Baturité de a faixa etária de 6 a 14 anos de idade foi de 95,9 % em 2010, já nos anos iniciais do Ensino Fundamental foi de 5,5% sendo da Rede Pública, e nos anos finais do ensino fundamental foi de 4,5% também da Rede Pública . No ensino fundamental em 2020, foram 4.712 matrículas e no ensino médio foram 1.326 matrículas.

Tivemos no município em 2020, 207 Docentes no ensino fundamental e 65 no ensino médio. Baturité contava com 27 escolas de ensino fundamental e 03 escolas de ensino médio.

A seguir, os indicadores educacionais em Baturité-Ce, 1991, 2000 e 2010 – segundo IBGE, Atlas do desenvolvimento humano 2013.

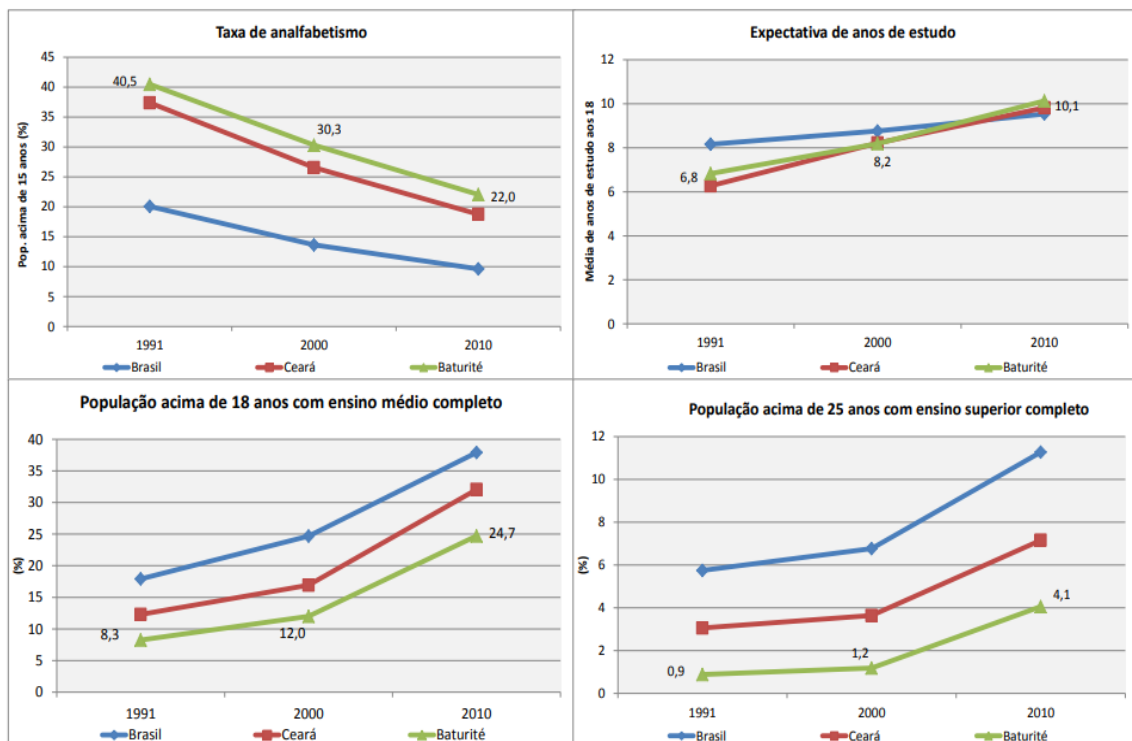

Fonte: IBGE, Censo Demográfico. Elaboração: PNUD, Atlas do desenvolvimento humano 2013

O gráfico a seguir demonstra-se as metas para o Índice de Desenvolvimento da Educação Básica (IDEB):



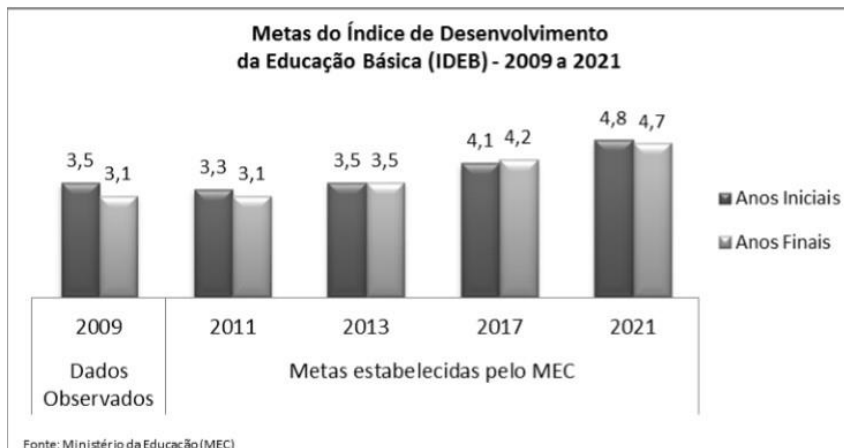

Saúde

A taxa de mortalidade infantil média em 2019 no município de Baturité é de 12,89 para 1.000 nascidos vivos. As internações devido a diarreias são de 2.7 para cada 1.000 habitantes. Comparado com todos os municípios do estado, fica nas posições 86 de 184 e 30 de 184, respectivamente. Quando comparado a cidades do Brasil todo, essas posições são de 2372 de 5570 e 1252 de 5570, respectivamente.

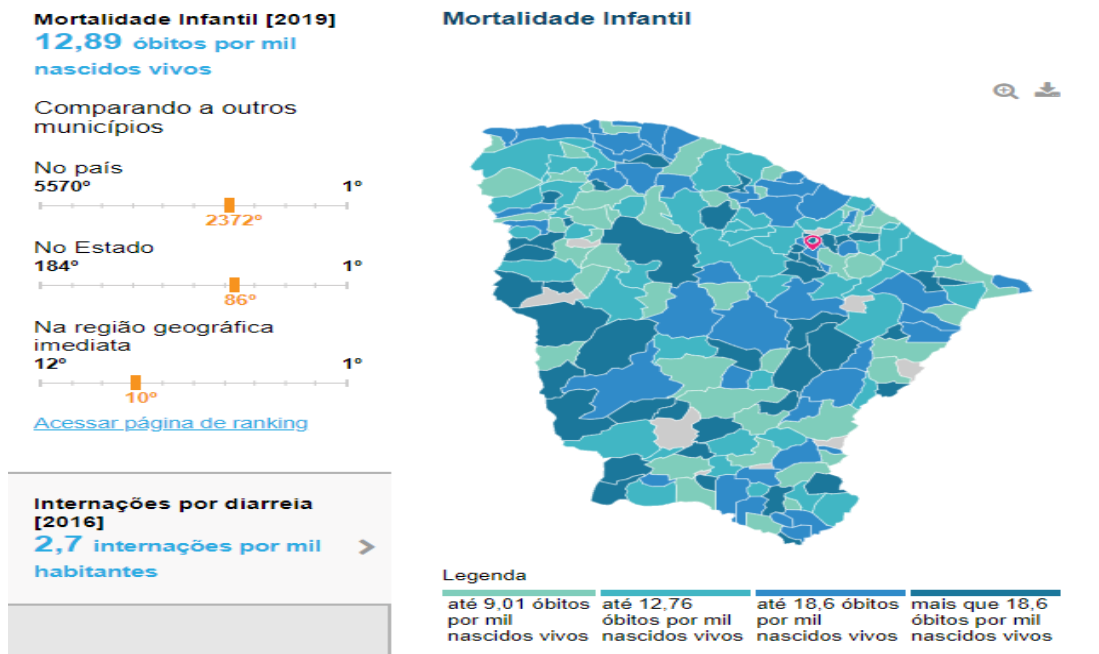

Os dados do Ministério da Saúde são importantes para diagnosticar a situação da área de saúde em Baturité. No tocante à mortalidade infantil, o número de óbitos infantis foi de 13 crianças, ao passo que no Estado o número

de óbitos infantis foi de 1.725 crianças e a taxa de mortalidade infantil foi de 13,41 crianças a cada mil nascimentos.

No que concerne à morbidade hospitalar, as 5 (cinco) principais causas de internação são as listadas no gráfico abaixo:



Além da morbidade hospitalar, é importante, também, assinalar as principais causas externas de óbito relatadas pelo município. De acordo com o Censo Demográfico 2010, o total da população de 15 a 29 anos era de 9.157 indivíduos, sendo que 46 faleceram em função de eventos e/ou causas externas.

Quando analisamos essas informações, notamos que as principais causas de morte por causas externas de óbito dos indivíduos na faixa etária de 15 a 29 anos estão descritas no gráfico a seguir, nos anos de 2005 e 2010:

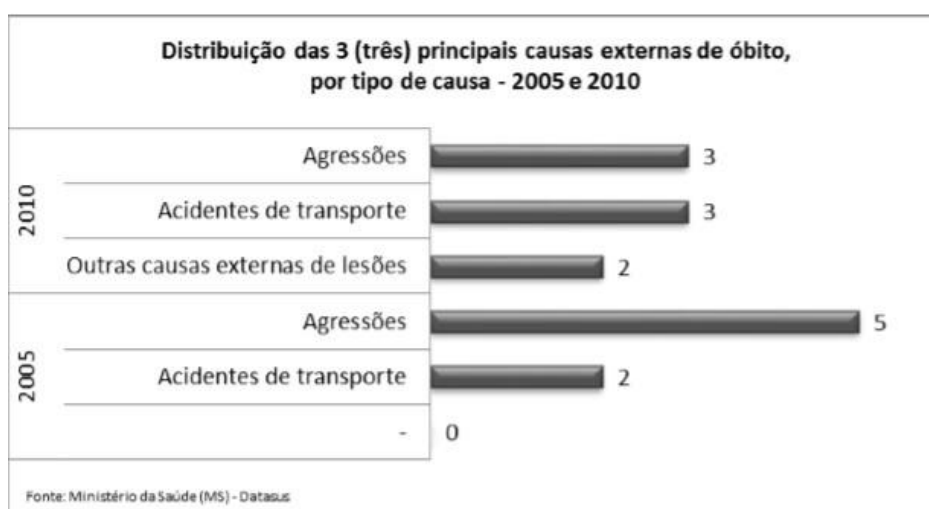

Por fim, é importante ressaltar as condições de saneamento e serviços correlatos do município, que interferem nas condições de saúde da população. Dados do Censo Demográfico de 2010 revelaram que na área rural de Baturité,

a coleta de lixo atendia 86,6% dos domicílios. Quanto à cobertura da rede de abastecimento de água, o acesso nessa área estava em 22,6% dos domicílios particulares permanentes e 5,2% das residências dispunham de esgotamento sanitário adequado. No caso da área urbana, o gráfico abaixo fornece a distribuição desses serviços para os domicílios particulares permanentes:

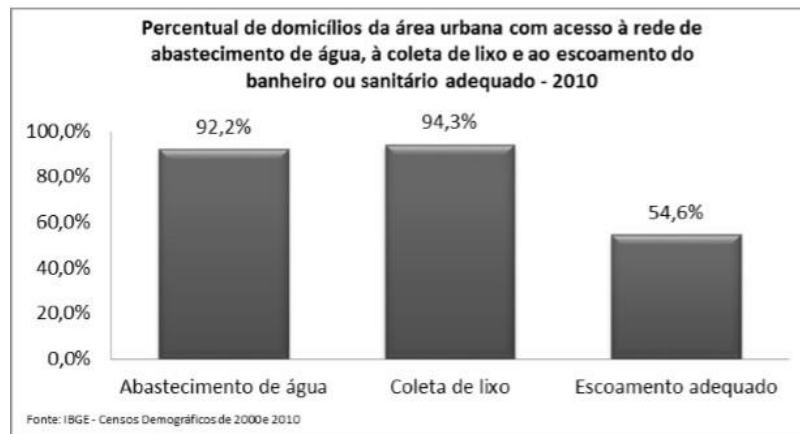

Aspectos de Gestão Municipal e Finanças públicas

A receita orçamentária do município passou de R\$ 17,4 milhões em 2005 para R\$ 31,0 milhões em 2011, o que retrata uma alta de 78,0% no período ou 15,50% ao ano.

A proporção das receitas próprias, ou seja, geradas a partir das atividades econômicas do município, em relação à receita orçamentária total, passou de 3,87% em 2005 para 2,67% em 2011, e quando se analisa todos os municípios juntos do estado, a proporção aumentou de 20,87% para 14,51%.

A dependência em relação ao Fundo de Participação dos Municípios (FPM) diminuiu no município, passando de 45,65% da receita orçamentária em 2005 para 39,33% em 2011. Essa dependência foi superior àquela registrada para todos os municípios do Estado, que ficou em 26,98% em 2011.

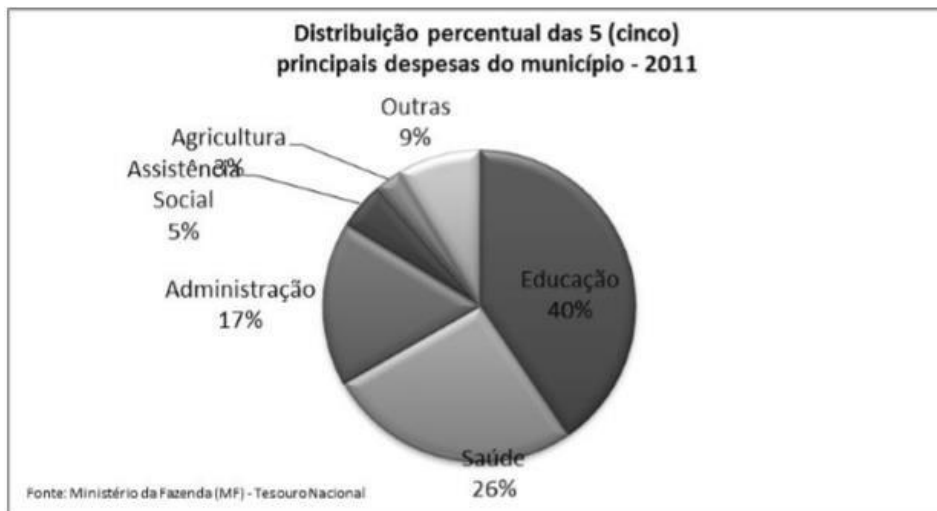

As despesas com educação, saúde, administração, assistência social e legislativa foram responsáveis por 93,80% das despesas municipais. Em assistência social, as despesas alcançaram 5,21% do orçamento total, valor esse superior à média de todos os municípios do estado, de 4,41%.

V. MAPEAMENTO DA REDE SOCIOASSISTENCIAL DA SECRETARIA DO DESENVOLVIMENTO ECONÔMICO E SOCIAL

A Política de Assistência Social no município de Baturité é gerenciada pela Secretaria Municipal do Desenvolvimento Econômico e Social. É o gestor dessa pasta o responsável por gerir o Fundo Municipal de Assistência Social, conforme estabelece a Lei municipal Nº 1.735/2017.

A SDES está situada na Av. Francisco Braga Filho, S/N, bairro Conselheiro Estelita – Baturité. Dada a historicidade do prédio, para a população o local ainda é reconhecido e nominado por CSU.

Estrutura Física

A estrutura física da Secretaria Municipal do Desenvolvimento Econômico e Social está descrita a seguir.

| UNIDADE/ EQUIPAMENTO | ESTRUTURA FÍSICA | ENDEREÇO |
|--|---|--|
| <p>SDES</p> <p>OBS: Prédio antigo, apenas pequenos consertos e adaptações.</p> | <p>Prédio Público que possui os seguintes setores:</p> <p>01 sala do secretário e banheiro;</p> <p>01 sala para o setor administrativo/ financeiro;</p> <p>01 sala para a Gestão do SUAS/ Vigilância Socioassistencial;</p> <p>03 salas do Cadastro Único;</p> <p>01 pátio;</p> <p>03 banheiros de uso dos profissionais;</p> <p>02 banheiros para os usuários;</p> <p>01 sala do empreendedorismo;</p> <p>02 almoxarifados;</p> <p>02 salas utilizadas com os dois banheiros do Centro dos Conselhos (secretaria executiva e sala de reuniões);</p> <p>01 cozinha;</p> <p>03 salas do setor de emissão de documentação civil.</p> | <p>Av. Fco Braga Filho, s/n – Conselheiro Estelita</p> |



| | | |
|---|--|--|
| <p>CENTRO DE CONVIVÊNCIA E FORTALECIMENTO DE VÍNCULOS- CONSELHEIRO ESTELITA</p> | <p>Prédio Público(antigo ABC) vizinho a SDES, com as seguintes estruturas : 01 refeitório; 02 banheiros; 01 recepção; 04 salas para atividades de coletivos; 01 quadra poliesportiva 01 sala para setor administrativo; 01 almoxarifado 01 brinquedoteca</p> | <p>Av. Fco Braga Filho, s/n – Conselheiro Estelita</p> |
| <p>CRAS MONDEGO</p> | <p>Prédio Público construído segundo modelo padrão do MDS com garantia de acessibilidade. 1 recepção; 4 banheiros, sendo 2 adaptados para cadeirantes; 01 sala para equipe técnica; 01 sala para atendimento; 01 sala de atendimento coletivo com capacidade para até 50 pessoas; 01 copa; 01 almoxarifado</p> | <p>Av. Major Pedro Catão, s/n Mondego</p> |



| | | |
|-------------------------------|---|---|
| <p>CRAS CANDÉIA BOA VISTA</p> | <p>Prédio Público, com os seguintes espaços: 01 recepção 01 refeitório; 01 almoxerifado; 03 banheiros; 01 auditório para até 80 pessoas 01 sala dos técnicos 01 sala de atendimento individual 02 salas para atividades coletivas para até 40 pessoas. 01 área externa com quadra coberta 01 pátio com jardim</p> | <p>Rua Coração de Jesus, s/n Candéia Boa Vista – Zona Rural</p> |
| <p>CREAS</p> | <p>Prédio Público com: 01 recepção 02 banheiros com acessibilidade 01 banheiro para funcionários 03 opa 03 salas de atendimento individual 01 Sala para atividades em coletivas 01 sala do setor administrativo 01 almoxarifado</p> | <p>Rua 15 de Novembro, nº 605 - Centro</p> |
| <p>CONSELHO TUTELAR</p> | <p>Prédio Alugado, com: 01 recepção 01 banheiro</p> | <p>Rua 15 de Novembro, nº 1165 - Centro</p> |



| | | |
|---|--|--|
| | 01 copa 05 salas de atendimento individual | |
| CENTRO DE CONVIVENCIA E FORTALECIMENTO DE VÍNCULOS- VILA NOVA | Prédio Público, com a seguinte estrutura: 01 sala de atendimento coletivo 02 salas lúdicas 01 sala de administrativo 01 cozinha 01 almoxarifado 02 banheiros | |
| UNIDADE DE ACOLHIMENTO | Prédio Público, com a seguinte estrutura: 03 quartos 03 banheiros 01 sala de estar 01 sala de estudo 01 sala de atendimento individual 01 área externa 01 cozinha 01 área de serviço | |



Recursos Humanos

A SDES de Baturité apresenta o seguinte quadro de funcionários:

| SITUAÇÃO PROFISSIONAL | QUANTIDADES |
|---|-------------|
| Profissionais Ativos a Serviço da SDES ou CRAS ou CREAS ou CCFV | 135 |
| Profissionais Cedidos a outras secretarias ou instituições | 07 |
| Profissionais em gozo de licença não remunerada | 06 |
| Profissional em cumprimento de cargo de Conselheira Tutelar | 02 |
| TOTAL | 150 |

Dos 135 profissionais ativos e a serviço da SDES temos:

| FUNÇÃO | QUANTIDADE |
|--|------------|
| Assistente Social | 11 |
| Psicólogas | 04 |
| Psicopedagoga | - |
| Nutricionista | 01 |
| Educadores Sociais | 31 |
| Auxiliares Administrativos/ operador de computador | 17 |
| Técnico em contabilidade | 01 |
| Motorista | 04 |
| Auxiliar de serviços gerais/ contínuo | 18 |
| Outros | 40 |
| Vigias | 08 |
| TOTAL | 135 |

Legislação Municipal

No ano de 2017 houve um avanço significativo na Política de Assistência Social do Município com a aprovação da Lei Municipal Nº 1.735 em 08 de junho de 2017, que dispõe sobre o Sistema Único de Assistência Social no município de Baturité.

No artigo 18 da lei Municipal nº 1735,

“Art. 18. O Plano Municipal de Assistência Social é um instrumento de planejamento estratégico que contempla



propostas para execução e o monitoramento da política de assistência social no âmbito do Município de Baturité.

§1º A elaboração do Plano Municipal de Assistência Social dar-se a cada 4 (quatro) anos, coincidindo com a elaboração do Plano Plurianual e contemplará:

- I- diagnóstico socioterritorial;
- II- objetivos gerais e específicos;
- III- diretrizes e prioridades deliberadas;
- IV- ações estratégicas para sua implementação;
- V- metas estabelecidas;
- VI- resultados e impactos esperados;
- VII- recursos materiais, humanos e financeiros disponíveis e necessários;
- VIII- mecanismos e fontes de financiamento;
- IX- indicadores de monitoramento e avaliação; e
- X- tempo de execução.”

Frente ao exposto, observa-se que o Plano Municipal de Assistência Social é plurianual, com vigência sempre no segundo ano da gestão, até o primeiro ano da gestão seguinte.

Serviços e Programas Ofertados

Proteção Social Básica

No nível da Proteção Social Básica a SMAS/GV oferece os seguintes Serviços, Benefícios, Programas e Sistema de Informação: - Serviço de Proteção e Atendimento Integral à Família – PAIF; - Serviço de Convivência e Fortalecimento de Vínculos – SCFV; - Benefícios Eventuais; - Benefício de Prestação Continuada – BPC; Cadastro Único descritos a seguir

| SERVIÇO/ PROGRAMA | DESCRIÇÃO | LOCAL |
|------------------------------|---|---|
| PAIF | Trabalho social com famílias, de caráter continuado, com a finalidade de fortalecer a função protetiva da família, prevenir a ruptura de seus vínculos, promover o acesso e usufruto aos direitos e contribuir para a melhoria da qualidade de vida. | CRAS Mondego E CRAS Rural |
| SCFV | Realiza atendimentos em grupo com atividades socioeducativas artísticas, culturais, de lazer e esportivas), de acordo com a faixa etária dos usuários, na perspectiva do fortalecimento dos vínculos familiares e comunitários | CRAS Mondego CRAS Rural CCFV- CONSELHEIRO ESTELITA CCFV- VILA NOVA |
| BENEFÍCIOS EVENTUAIS | Provisões, de caráter suplementar e provisório, prestados aos cidadãos e às famílias em virtude de nascimento, morte, situações de vulnerabilidade temporária e de calamidade pública | CRAS Mondego CRAS Rural SDES |
| BPC | Benefício não contributivo de um (01) salário mínimo mensal às pessoas idosas com 65 anos ou mais e às pessoas com deficiência que comprovem renda per capita familiar inferior a ¼ do salário mínimo e que comprovem não possuir meios de prover a própria manutenção, nem de tê-la provida por sua família. Inclui o BPC na Escola. | CRAS Mondego E CRAS Rural |



| | | |
|-------------------|--|--|
| | - Benefício financiado pelo FNAS de transferência de renda direta ao beneficiário. | |
| CADASTRO ÚNICO | Banco de dados que reúne informações socioeconômicas das famílias de baixa renda – aquelas com renda mensal de até meio salário per capita, proporcionando ao governo o conhecimento das reais condições de vida da população e a seleção das famílias para a sua inserção em programas sociais. Também inscreve famílias que tem renda mensal total de até três (03) salários mínimos, com o objetivo de atender a outros programas sociais | Sede da SDES CRAS Mondego E CRAS Rural |

Proteção Social Especial

A Proteção Social Especial de Média Complexidade tem como referência o CREAS. Os Serviços e o Programa deste nível de Proteção são descritos no quadro abaixo:



| PROGRAMA/SERVIÇO | DESCRIÇÃO |
|---|---|
| Serviço de Proteção e Atendimento Especializado a Famílias e Indivíduos - PAEFI | Oferece apoio, orientação e acompanhamento familiar especializado às famílias em situações de ameaça ou violação de direitos. O trabalho é realizado por uma Equipe de Referência, que atua junto à família através do desenvolvimento de um conjunto de intervenções continuadas, desenvolvidas a partir do estabelecimento de objetivos préestabelecidos. |



| | |
|--|---|
| <p>Serviço de Proteção Social a Adolescentes em cumprimento de Medidas Socieducativas de Liberdade Assistida (LA) e Prestação de Serviço à Comunidade (PSC) Abordagem Social</p> | <p>O Serviço recebe adolescentes e jovens que praticaram atos infracionais e por isso foram submetidos, segundo determinação da Vara da Infância e Juventude (VIJ), à Medida Socioeducativa em Meio Aberto. Estas medidas são determinadas como decisão Inicial ou como progressão das medidas de restrição e privação de liberdade. O trabalho inclui a orientação e monitoramento dos adolescentes e jovens e a orientação às famílias, que participam da elaboração do Plano Individual de Atendimento (PIA), que os autores de ato infracional devem cumprir. O Serviço deve ter um Banco de Orientadores Sociais para o acompanhamento da Medida de LA e um Banco de Instituições para as quais os adolescentes e jovens em cumprimento da Medida de PSC possam ser encaminhados. Deve-se estabelecer um diálogo constante com a rede de proteção e sociedade civil.</p> |
| <p>Programa de Erradicação do Trabalho Infantil - PETI</p> | <p>Promoção de um conjunto de ações de prevenção e erradicação do trabalho infantil para crianças e adolescentes menores de 16 anos, exceto na condição de aprendiz, a partir dos</p> |



| | |
|--|---|
| | <p>14 anos. Assegura o trabalho social com as famílias, a inclusão das crianças no SCFV e em programas de arte, cultura e esporte, e encaminha para atualização ou cadastramento no cadúnico, para a inclusão em programas de transferência de renda.</p> |
|--|---|

Órgão de Defesa de Direitos de Criança e Adolescentes – Conselho Tutelar

| NOME | DESCRIÇÃO |
|------------------|--|
| Conselho Tutelar | <p>O Conselho Tutelar é órgão previsto no art. 131 da Lei n. 8069, de 13 de julho de 1990 (ECA), que o instituiu como "órgão autônomo, não-jurisdicional, encarregado de zelar pelo cumprimento dos direitos da criança e do adolescente". Tem como objetivo atender crianças e adolescentes com direitos ameaçados ou violados. Sua finalidade é zelar para que crianças e adolescentes tenham acesso efetivo aos seus direitos, bem como fiscalizar se a família, a comunidade, a sociedade em geral e o Poder Público estão assegurando, com absoluta prioridade, a efetivação dos direitos das crianças e dos adolescentes, cobrando de todos esses o cumprimento do que consta no Estatuto e na Constituição Federal.</p> |



Controle Social

| NOME | DESCRIÇÃO |
|--|---|
| Conselho Municipal da Assistência Social- CMAS | <p>O Conselho Municipal de Assistência Social - CMAS é o órgão que reúne representantes do governo e da sociedade civil para discutir, estabelecer normas e fiscalizar a prestação de serviços sociais públicos e privados no Município.</p> <p>A criação dos conselhos municipais de assistência social está definida na Lei Orgânica da Assistência Social - Lei 8.742/1993. O CMAS de Baturité foi criado em 2017 pela Lei Ordinária nº 1.735.</p> |

VI.PRINCÍPIOS E DIRETRIZES

Este Plano adota como referência a Norma Operacional Básica – NOB SUAS (BRASIL, 2012, Art. 3º).

Nesta perspectiva, adotamos o princípios e diretrizes da Política Nacional de Assistência Social, que serão adequadas à realidade e necessidades locais.

Princípios:

I - universalidade: todos têm direito à proteção socioassistencial, prestada a quem dela necessitar, com respeito à dignidade e à autonomia do cidadão, sem discriminação de qualquer espécie ou comprovação vexatória de sua condição;



II - gratuidade: a assistência social deve ser prestada sem exigência de contribuição ou contrapartida, observado o que dispõe o art. 35 da Lei 10.741, de 1º de outubro de 2003 – Estatuto do Idoso;

III - integralidade da proteção social: oferta das provisões em sua completude, por meio de conjunto articulado de serviços, programas, projetos e benefícios socioassistenciais;

IV - intersetorialidade: integração e articulação da rede socioassistencial com as demais políticas e órgãos setoriais;

V - equidade: respeito às diversidades regionais, culturais, socioeconômicas, políticas e territoriais, priorizando aqueles que estiverem em situação de vulnerabilidade e risco pessoal e social.

Diretrizes:

I - garantia dos princípios éticos de provisão dos direitos socioassistenciais;

II - articulação entre a SMAS, demais políticas públicas, Sistema de Justiça e Sistema de Garantia de Direitos;

III - sustentação da política municipal de assistência social no tripé proteção social, vigilância socioassistencial e garantia de direitos;

IV - qualificação permanente;

V - respeito às diversidades e heterogeneidades territoriais, familiares e individuais;

VI – gestão democrática e participativa.

VII. OBJETIVO DO PLANO

OBJETIVO GERAL

Promover a garantia dos direitos dos usuários que se encontram em situação de vulnerabilidade e/ ou risco social no município de Baturité, através do acesso a uma Política de Assistência Social pautada pelo Sistema Único de Assistência Social em articulação com outras políticas públicas.

OBJETIVOS ESPECÍFICOS

- Promover ações que contribuam com a inclusão social dos indivíduos;
- Sensibilizar a sociedade quanto a importância de se fazer o controle social;
- Promover campanhas socioeducativas com temas variados;
- Ampliar e qualificar o atendimento dos usuários (as) e a oferta dos serviços do CRAS;
- Capacitar a equipe técnica de forma continuada para que esta ofereça um atendimento de qualidade;
- Assessorar e financiar os conselhos de direitos e da Assistência Social;
- Assegurar a formação continuada ao Colegiado do CMAS para o exercício do controle social da Política;
- Instituir mecanismos de controle social na gestão e avaliação do SUAS Municipal;
- Criar mecanismos que promovam maior articulação na gestão e atuação dos serviços, programas, projetos e benefícios socioassistenciais;
- Fortalecer a Vigilância Socioassistencial no município;
- Regulamentar a Lei do Sistema Único de Assistência Social do Município de Baturité;
- Implantar mais um CRAS;
- Incrementar o sistema de informação do município estendendo seu uso aos Serviços, Programas, Projetos, Benefícios Socioassistenciais de transferência de renda do SUAS municipal;
- Elaborar mecanismos que permitam maior articulação da rede socioassistencial com o Sistema Único de Assistência Social e do Sistema de Garantia de Direitos da Criança e do Adolescente na execução das medidas socioeducativas;
- Instituir mecanismos de controle social na gestão e avaliação do SUAS Municipal;

IX. MONITORAMENTO E AVALIAÇÕES

O monitoramento e avaliação deste plano ocorrerá de forma sistemática durante as reuniões do Conselho Municipal de Assistência Social. Este monitoramento deverá considerar as ações, projetos, benefícios, metas e prioridades previstos no Plano de Assistência Social e o que deste está sendo executado ao longo da vigência do mesmo.

X. CONSIDERAÇÕES FINAIS

Concluímos que a execução deste plano antes de ser um dever do município é um direito dos cidadãos baturiteenses. Por isso torna-se um compromisso da Secretaria do Desenvolvimento Econômico e Social atingir as metas dele visionadas, sob o acompanhamento e normatização do Conselho Municipal de Assistência Social.

XI. REFERÊNCIAS BIBLIOGRÁFICAS

BRASIL, Constituição da República Federativa do Brasil:1988.

BRASIL, Presidência da República. Lei Orgânica da Assistência Social, Lei nº 8.742, de 7 de dezembro de 1993.

POLÍTICA NACIONAL DE ASSISTÊNCIA SOCIAL – PNAS, aprovada pelo CNAS por meio da Resolução nº 145, de 15 de outubro de 2004.

NORMA OPERACIONAL BÁSICA - NOB/SUAS, aprovada pelo CNAS pela Resolução Nº 33, de 12 de dezembro de 2012, que trata do Pacto de Aprimoramento do SUAS.

NORMA OPERACIONAL BÁSICA DE RECURSOS HUMANOS - NOB/RH – Política Nacional de Assistência Social – PNAS- 2006

RELATÓRIO DA XI CONFERÊNCIA MUNICIPAL DE BATURITÉ-CE-2021.

II PLANO DECENAL DE ASSISTÊNCIA SOCIAL-2016-2026.

